ケイブンシャの大百科

任天堂 ファミコンゲーム必勝法満載!!

Boxoft Image To PDF Demo. Purchase
from www.Boxoft.com to remove the

ファミリーコンピュータ大百科 6

TM

最新ゲーム19本完全紹介!!

ディスクシステム新登場!!

新製品情報満載!!

任天堂ファミリーコンピュータ™

6 大百科

ゼルダの伝説

任天堂　2,600円（解説本つき）

©任天堂

大魔王ガノンにとらえられたゼルダ姫を救うため、少年リンクが敢然と立ち上がった！　注目のディスクシステム第一弾、ゼルダの伝説は、本格的ロールプレイングゲームなのだ!!

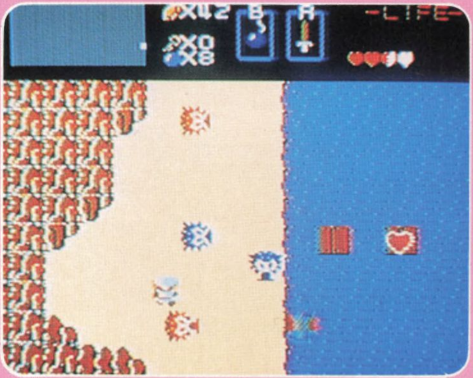

▲トライフォースの８つの小片を手に入れるため、地上で戦いながら力をつけ、地下迷宮の入口をさがさなくてはいけない。地下での戦いに備えて、敵を倒しルピーをためよう

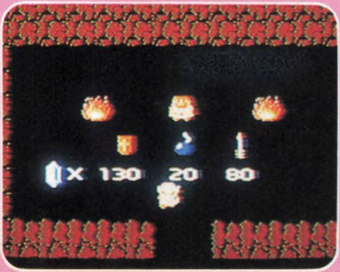

▲洞くつに入って武器を買え

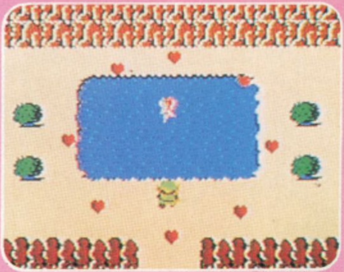

▲不思議な力を持つ泉の妖精

▼地下に入ると、流れるメロディにも不気味さがただよう

▲地下迷宮の入口発見!!

地下迷宮は、LEVEL順に戦っていくのがコツだ。順序をとばして挑戦しても、戦いに必要なアイテムを持っていないと、とても敵をやっつけることはできないのだ。

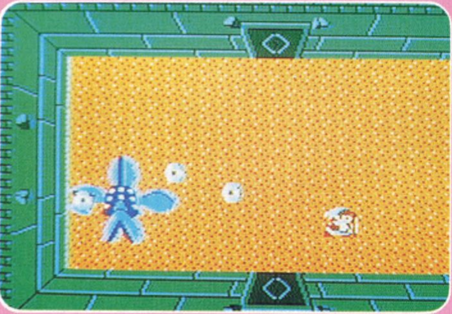

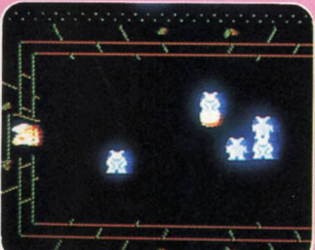

▲コンパスだ！　ランプをつけて、バイアをやっつけろ!!

▼LEVEL3の入口だ。中にはどんな強敵がひそんでいるのか!?

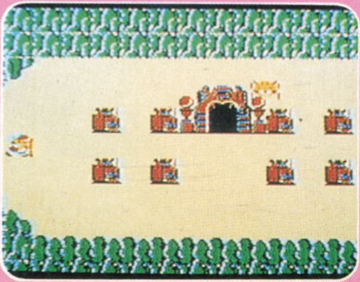

タッグチームプロレスリング

ナムコ　4,900円

©データイースト㈱、㈱ナムコ

本格プロレスゲームの登場だ!!「リッキーファイターズ」対悪漢「ストロングバッド」の力とワザの激突でリングは熱く揺れている。

▲日本ランキング3位からスタートした「リッキーファイターズ」チャンピオン戦を勝ち抜いてスーパーチャンプをめざせ

▲マスクロスのエンズイギリ

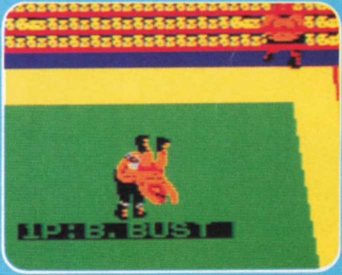

▲ウルトラマシーンの必殺ワザ

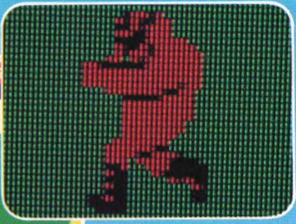

▲気をつけろ。ウォーリーが真赤になって怒っているぞ!!

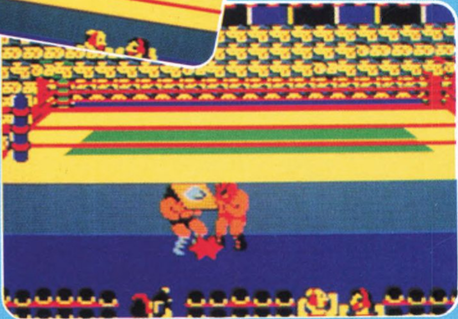

▶場外乱闘になったとたんに、マスクロスがゴングをふりかざしてきたぞ!! マスクロスのキョーキ攻撃だ! マット界の王者リッキー危うし!

▼リッキー危うし! ウォーリーのウェスタンラリアートだ!!

▲出たあ! リッキー必殺のサソリガタメだ!! ギブアップか

ディグダグII

ナムコ　4,500円

Ⓒ㈱ナムコ

ディグダグのご好評にこたえて「ディグダグII」が登場したぞ。宿敵モンスター、プーカ&ファイガーを大ワザ「島くずし」で海に沈めろー

◀ディグダグ必殺の「プクプクポン」。シユートボタンでドリルを打ち込みプーカをふくらませたぞ

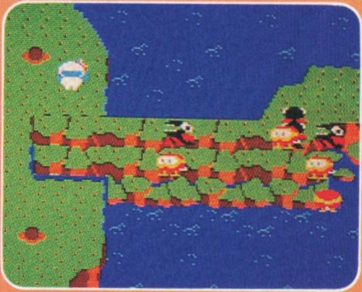

▶出ました!!　大ワザ「島くずし」。モンスターを全部まとめて海に落とすと50000点のボーナスが出るのだ

島の数は72だ。君は何面までクリアできるか?

▲モンスターはヒビ割れを通れない。だが「目変化」の術で渡れるのだ

▲ディグダグシアターは16面・32面・48面・64面・72面の最後に出るよ

バーガータイム

ナムコ　4,500円

©データイースト㈱、㈱ナムコ

名コック、ピータペッパー。ハンバーガーを作るのが仕事だ。しかし、ウィンナーとその仲間が邪魔をするぞ。うまく作れるかな？

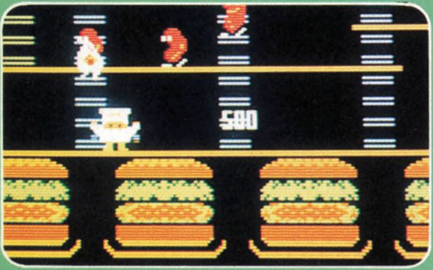

▲バンザーイ！　バンザーイ！　堂々の1面クリアだ。ズラリ4個のハンバーガー

▲よーし！　うまく敵を乗っけて落としたぞ。このテクニックは最高なのだ。得点もいいんだよ

クリアのポイントは、君の判断力にかかっているぞ。

▲せっかく2面のボーナスキャラが出現したと思ったら、ウィンナーに捕まってしまったぞ。あせってはろくなことがないネ

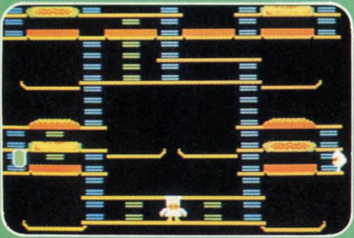

▲さあ！　今度は3面をクリアだ

忍者ハットリくん

ハドソン　4,900円

©1986　ハドソン ©藤子・小学館・テレビ朝日

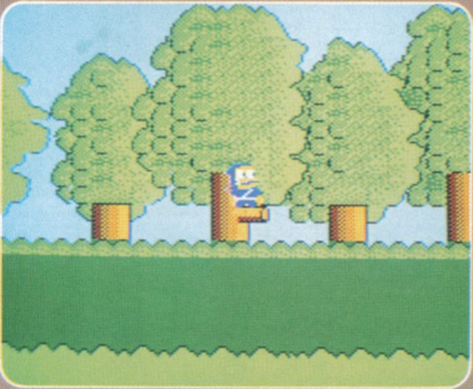

ハットリくんが伊賀忍者「修行の里」で、忍法の極意をつかむ修行を始めたが…！

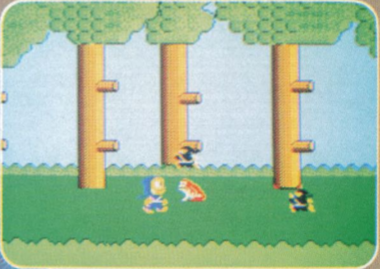

忍法の極意がしるされている巻き物を見つけて、修行にはげんでいると、ケムマキがメカ忍軍団などをつれてきたのだ。

▲忍者がトマトに変わったぞ!?

ケムマキのひきいる忍者集団には、やっつけられない敵もいるので注意することだ！　忍法の修行はキビシイでござるよ!!

▼メカ忍に手裏剣を4発当てると巻き物に変身する!! 取ると登録忍法が1つ増えるぞ

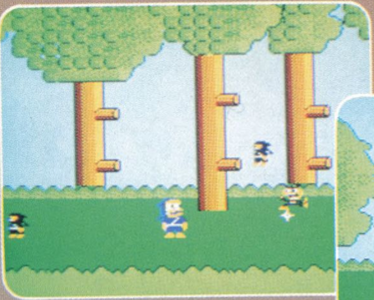

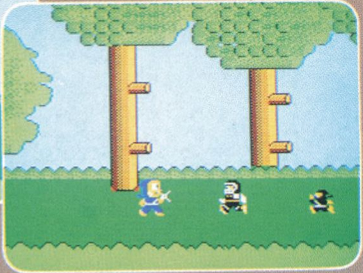

▲影千代に体当たりされると登録忍法を1つ失ってしまうのだ。影千代がきたらジャンプでかわそう

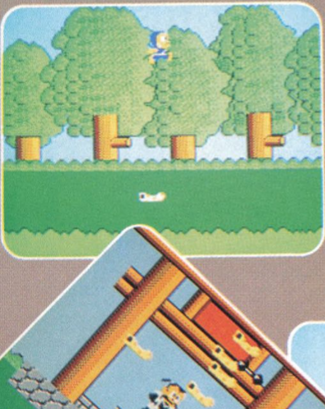

▶ちくわを20本取ると無敵だ

▼ケムマキが落としていくハートを取ると、パワーが回復する

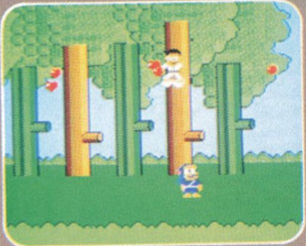

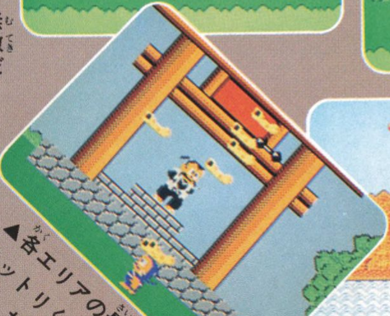

▲各エリアの最後で、ハットリくんのお父さんが、ちくわをくれる

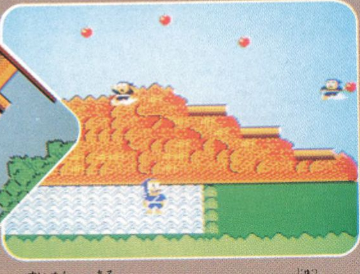

▲水面を歩ける、みずくもの術だ

グーニーズ

(株)コナミ　4,900円

©コナミ

少年マイキーが、仲間を助け出すために、ギャングと戦いながら跳んだりはねたりの大冒険だ！ パワーアップアイテムで攻撃力を大きくし、隠れキャラを発見して得点をかせごう！

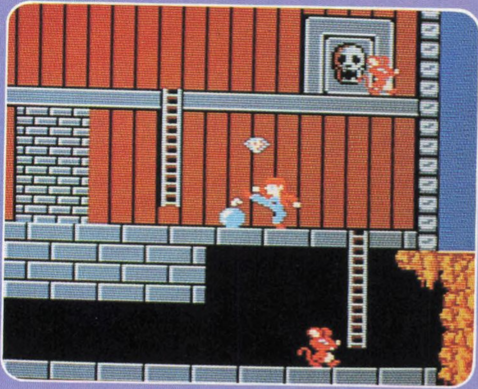

▲ロッジの中からスタートだ。たくさん出てくるネズミをキックでやっつけると、扉を開ける爆弾になった!!

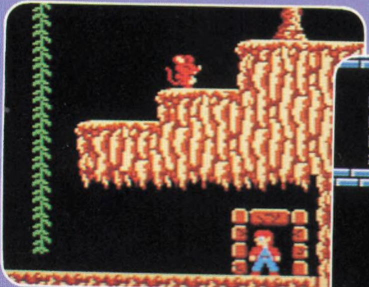

▲鍵を3つ集めたぞ!!　鍵穴はどこだ!!

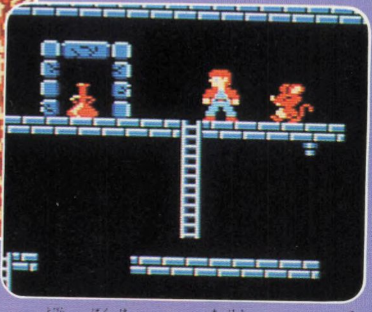

▲扉を爆破したら魔法のつぼが出た

ステージ数は全部で6つだ。それぞれ仲間を助け出せばOK。でも、敵やいろいろな障害物がマイキーをねらっているのだ。負けるなマイキー!!

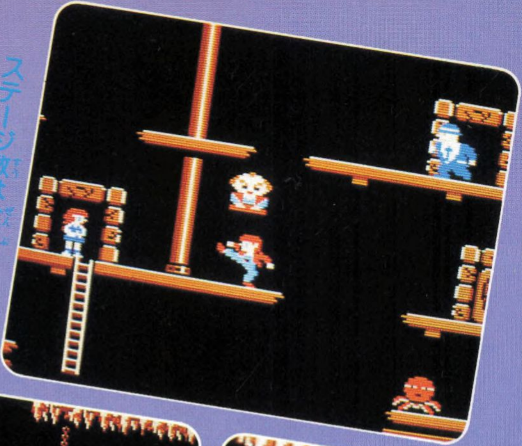

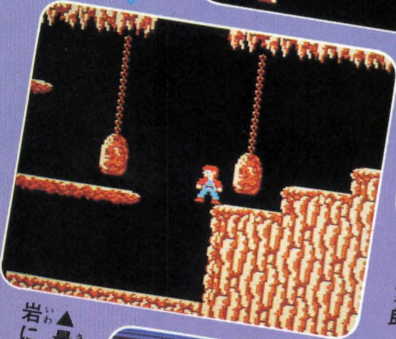

▲ステージ3で現れるコナミマン太郎。ジャンプしてボーナス得点だ

▲最大の難所、吊し岩につぶされるな!

ステージ1以外で、ボーナスキャラが出現するぞ。出すと得点、取るとボーナスだ!

▲全員救出! 沖へ去る海賊船

影の伝説

タイトー　4,900円

忍を倒しても、妖術を使う首領との戦いが残っている。妖術を破ることができるか!?

襲いかかる忍者や妖坊を倒し、魔城から霧姫を救い出せ!! スピード、アクション、隠し技…影よ走れ!!

▲霧姫が青忍にさらわれた！ それを追って影が走る

▶気をつけろ！　忍者に囲まれてしまったぞ

▲城壁を跳びながら戦う影

刀と手裏剣を武器に、影は魔城へと向かった。しかし、森や抜け穴は魔力に封じられていた。

忍や妖坊が行く手を防ぐ。影が生きるためにも、敵は倒して進むしかないのだ。

©タイトー

▲空にジャンプして舞い上がると、空中での死闘が始まる

▲巻き物を手に入れると、ひそんでいた忍は、バタバタと地面に落ちてきた

▶城内を駆け上がると、霧姫がいた。しかし、またもや敵の手に……

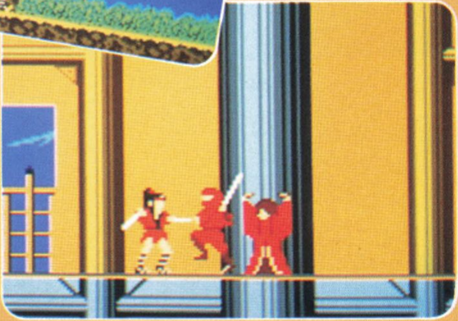

▼青葉の章の首領、双幻坊は火炎の術を使うのだ

▲最後は魔界の支配者、雪草妖四郎との対決だ

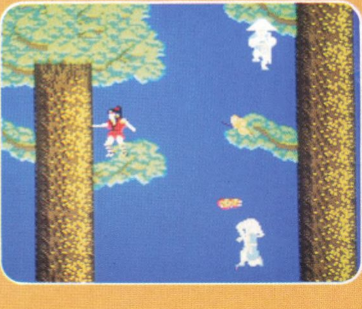

ジャイロダイン

タイトー　4,900円

©タイトー

恐しい秘密兵器を破壊するために、史上最強のヘリコプターが発進した!!

秘密兵器がある巨大基地は、多数の砲台が護っている。しかし、そこへ行き着くことができるか!?

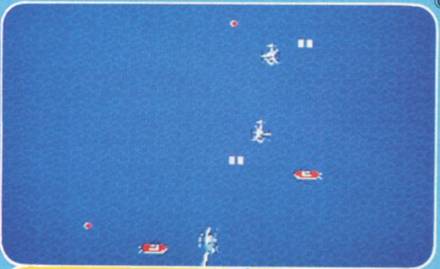

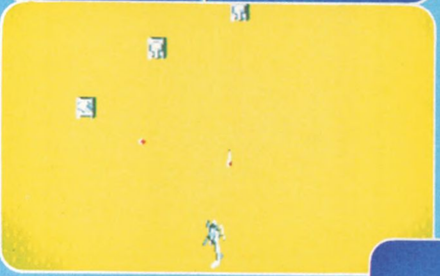

▲空中で！　地上から！　敵の波状攻撃に、キミはどう戦うか!?

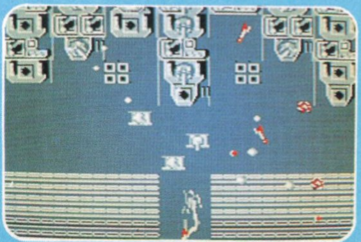

▲巨大基地だ！　攻略できるか？

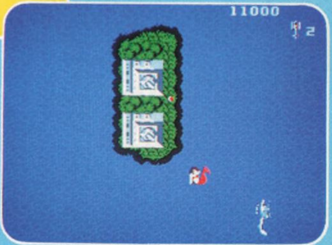

▲ジャイロダインに力をくれるマーメイドだ。水辺をバルカン砲で撃つと現れる。色によってもらえる力が違うのだ

ぺんぎんくんウォーズ

アスキー　5,500円

©アスキー

10個のボールを相手コートに入れたら勝ち。ビシバシ投げろ! 勝ち抜き戦もできるぞ

勝ったらバンザイ、負けたら涙を流すのだ!

楽しくて、とてもくやしいゲームなのだ!!

▲試合に勝つと、ボーナスゲームがあるのだ

▲憎いほど強いビーバーと対戦

▲アレッ!　ぺんぎん同志だ

オバケのQ太郎 ワンワンパニック

バンダイ　4,900円

©藤子・小学館・テレビ朝日・バンダイ

人気者Qちゃんが落とし物を届けたり、強盗をやっつけたり大活躍するよ。

食いしんぼうのQちゃんは、お腹が減ると動けなくなってしまうのだ。嫌いな犬に気をつけて、パクパク食べていこう。

▲ガウガウ砲でやっつけろ

犬のワンワン砲に注意しろ！ Qちゃんもスペシャルキャンディーを食べると、ガウガウ砲を発射できるようになるぞ！

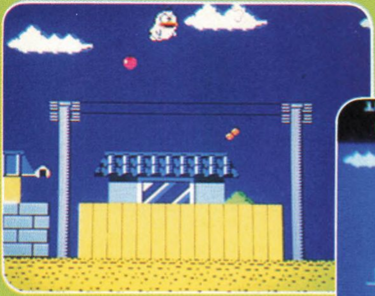

▲空を飛ぶとパワーの減るのが早くなる。食べないと、パワーがなくなり落ちてしまうぞ

▼空を飛ぶと、犬のワンワン砲も届かないよ

▶強盗にホネを投げろ！

▼1日の中間点だ。食べ物を全部食べたら次へ進める

▲底に落ちると地獄の中だ。スペシャルキャンディーを食べ、ブルをやっつけて外に出よう

▲窓を開けると正ちゃんだ！

ハイドライド・スペシャル

東芝EMI　4,900円

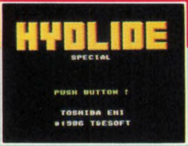

©T＆Eソフト

このゲームは、経験をつみながら自分の力を上げ、強敵を打ち負かすのだ！ 魔法のアイテムが10個もある、本格的ロールプレイングゲームだ！

▲初めは弱い敵との戦いだ。でも、ジムの力も弱い！ 敵の後ろにまわってやっつけろ！ ガンバレ、ジム!!

▲宝箱だ！ 取るとアイテムが手に入るぞ

▲吸血コウモリと吸血鬼だ。ジムが勝つとアイテムが!!

▼鍵を取ったら墓場へ行こう。そこに、アイテムがある

▲レディ・アーマーを3人倒せ

敵が多い場所には、きっと何か秘密があるのだ。アイテムなしに戦いを続けるのは困難なのだ。敵と戦い、LIFEを上げながら、アイテムを確実に増やしていこう!

▼アイテムウィンドウに、集めた宝が示される

▲城の中で、悪魔バラリスとの対決だ! 攻略法はあるのか!?

サーカス・チャーリー

ソフトプロ　4,900円

©1985 コナミ・ソフトプロ

サーカスで一番の人気者チャーリーが、ピエロになって場内をわかすぞ。火の輪くぐりやつな渡り、そしてサーカスの花形・空中ブランコなどに挑戦するのだ！

▲玉乗りだ。チャーリーを玉から落とさないように、ジャンプしてくれ

各ステージをクリアすると、盛大な拍手がある。とても嬉しい気持ちになるのだ。

▶リズムを合わせて、馬の背からジャンプ！

▲最も難しい空中ブランコ。無事に渡っていけるか!?

バルトロン

東映動画　4,900円

©1986　東映動画／ショウエイ・システム

ワープ機能や敵を全滅させるフラッシュボンバーなどを駆使して、512面に挑戦だ！ キミは、最終兵器バルトロンと戦えるか!?

海上、陸上、洞くつ、敵基地と戦いは続く。ドラマチックな展開が待ってるぞ。

▶敵の偵察機の動き方を覚えよう

◀画面上にあるレーダーを見ながら敵を攻撃しろ！ エネルギーを補給しながら前進だ！

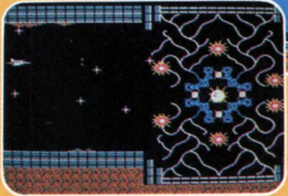

◀バルトロンとの対決なのだ！

▼基地内には、楽しいキャラクターがいっぱいいるのだ！

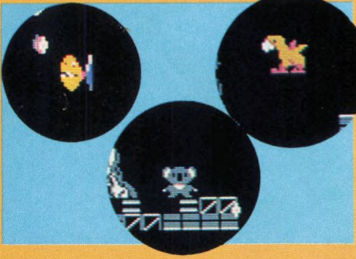

▲洞くつの中は狭い。あまり動くと障害物に激突するぞ

マグマックス

日本物産　4,900円

©日本物産

地球を救うために開発されたマグマックスは、合体ロボの強力パワーで、巨大メカ・バビロンとの戦いにのぞんだ！

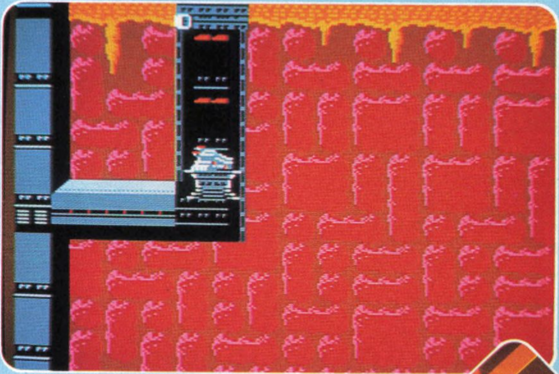

◀マグマックスが地底基地から発進した！敵との戦いが、森林、砂漠、海、機械化都市の、地上と地下で始まったのだ

▼地下の敵は、地上より手強いやつが多いのだ。地底火山もあって、ときどき噴火するぞ

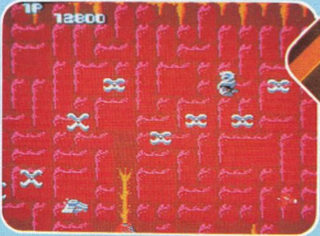

▲地上と地下がワープホールでつながっている。どっちを行くか？

▲合体して巨大ロボに変身すると攻撃力も強くなる。しかし、敵の弾も受けやすくなるぞ

▼ギルバーンは、敵のミサイル要塞だ。撃たれる前に、ビーム砲で破壊しろ

▶砂漠でバビロンとの対戦だ！

▼ワープホールで地下に潜入すると、激しい攻撃が待っていた

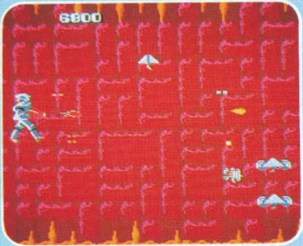

▲未来都市に地球人の姿は見えない。どこにいってしまったのだろうか!?

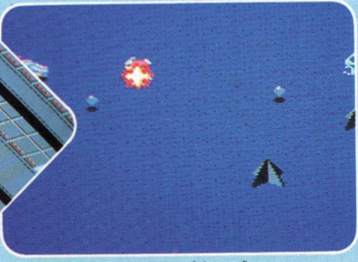

▲海の敵は撃つと海に消えるのだ

セクロス

日本物産　4,900円

©日本物産

▼バスラ族の赤いバイクに気をつけろ！ 体当たりが強烈なのだ

手強い敵に猛攻撃！ 本格的バイクチェイスゲームなのだ!!

▲ペトラ人救出のため、単身敵地に乗り込んだギルギット・ペトラ

▶前方に、ポワームンに守られた恐竜化石発見！ ビーム砲で破壊しろ！

レーザービーム砲を武器に、バイクチェイス、スリップゾーン、砲台ゾーン、そして恐竜との闘いが展開される。激しい攻撃をぶっちぎり、ペトラ人を助けながらどこまでも走りぬけ！

▶エネルギーパックを取るか、ペトラ人を救出するか？ 横には敵が！ 一瞬の判断力が必要だ

スリップゾーンは、ハンドル操作に注意しないと激突する。

◀スリップゾーンでは、大きく動くと巨大植物にぶつかってしまうのだ。スピードを落として、安全なルートを確実に進むことだ

▶砲台ゾーンでは、敵が激しく弾を撃ってくる。ビーム砲連射で破壊しないと前進は難しい。破壊しても、消えない要塞もあるぞ

◀敵の最強兵器バルタンクとの対決だ。バルタンクにビーム砲を16発撃て！ あとは首を撃てばOKだ

まだ戦いは続き、ますます敵の攻撃は激しくなっていくのだ!!

マイティボンジャック

テクモ　4,980円

©テクモ

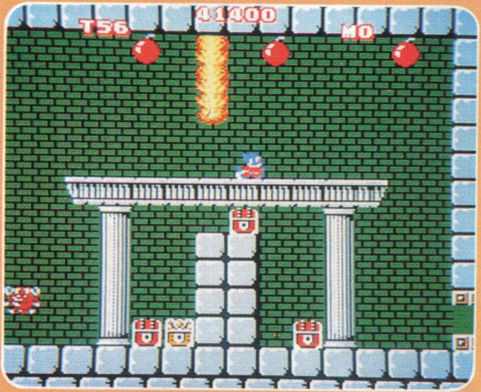

ピラミッドの中で群がる敵を倒し、隠された謎を解く！　ジャックの大冒険ゲームなのだ。

ピラミッドの中は、迷路がいっぱいだ。ここに16の王家の部屋と、隠された秘密の部屋がある。巨大ピラミッドの謎とは!?

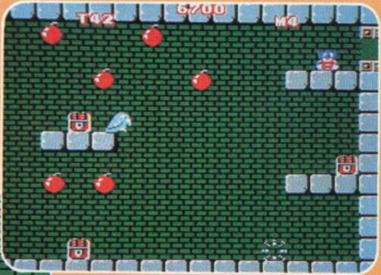

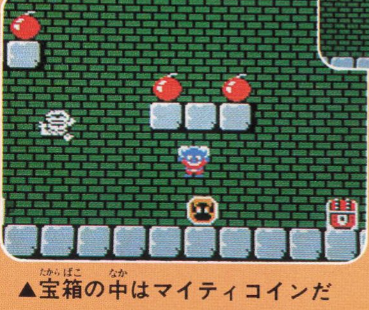

▲宝箱の中はマイティコインだ

爆弾と宝箱がいっぱいだ。宝箱を開けるとアイテムが！　マイティパワーをじょうずに使って、敵をやっつけろ!!

▼最初の王家の部屋だ。爆弾を全部取ると扉が開くぞ！　でも敵が現れてじゃまをするのだ！

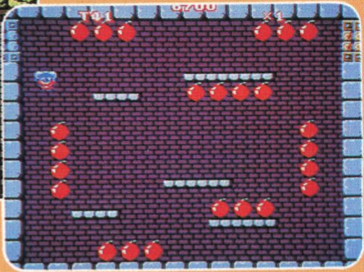

▲宝箱を開けるとスフィンクスとパワーボールが出た。スフィンクスは、扉を開けてくれるぞ

▶拷問部屋でジャンプ50回

▼パワーボールを取ると、敵が金貨に変わるのだ

▲不気味な地底植物をこすと、扉が2つあった。どっちへ行くか？

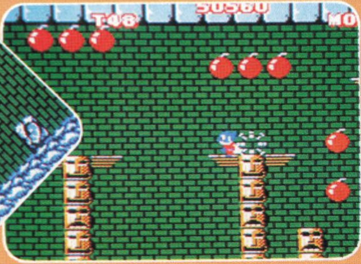

▲神秘のトーテムポール

アーガス

ジャレコ　4,900円

©ジャレコ

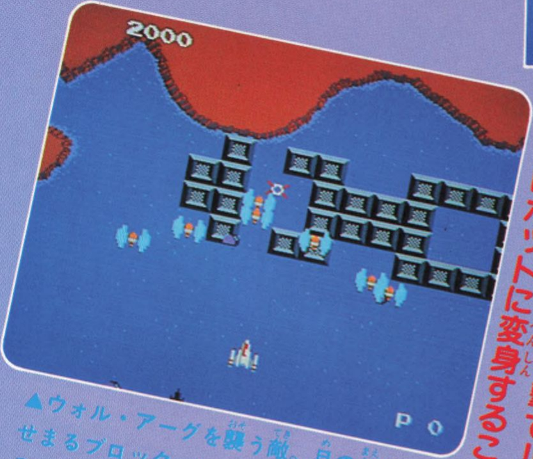

このゲームのポイントは、3つあるスペシャルウエポンだ。敵要塞のパワーブロックを撃て!! それに、ロボットに変身することも。

▲ウォル・アーグを襲う敵。目の前にせまるブロック。レーザー砲で破壊しろ。ブロックの下にも秘密が隠されているかも

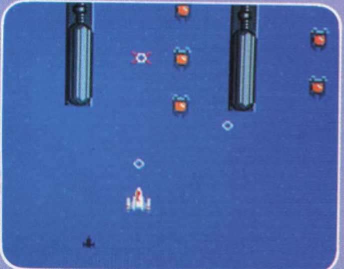

▲ラウンドごとに武器が変わる

▲パワーブロックだ!!　撃て!!

▲Bのパワーブロックを3つ撃つと、バリアをはるぞ

遺跡から発掘された設計図をもとに造られたウオル・アーグは、現代によみがえったメガ・アーガスを撃破することができるだろうか!?

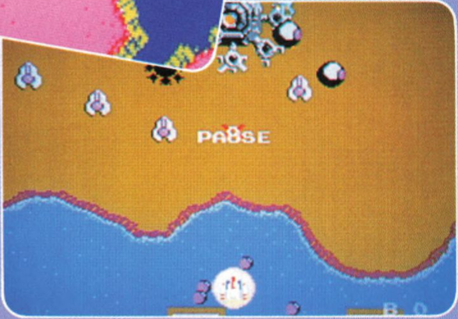

▼メガ・アーガスの中心に、対地レーザー砲をぶち込め!!

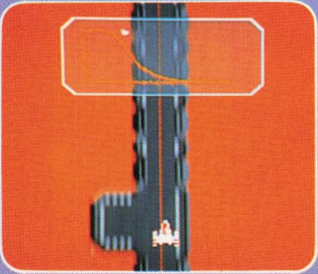

▲レーダーを見ながら無事着陸するとボーナスポイントだ

アトランチスの謎

サン電子　4,900円

©サン電子

謎の大陸アトランチスで、行方不明になった師匠を捜し出し、悪の帝王ザヴィーラをやっつける。大冒険アクションゲームだ。

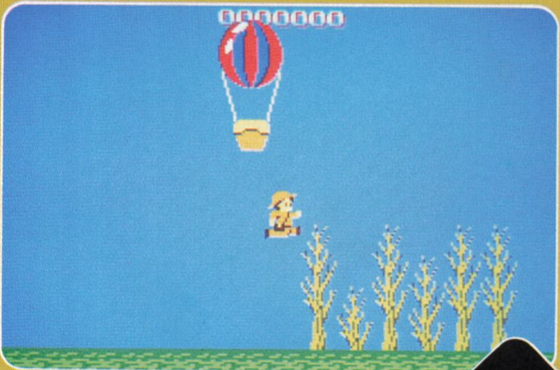

▲探険家の卵ウィンは、気球に乗ってやってきた。100ゾーンもある前人未踏の大陸だ。謎が謎をよぶ冒険が始まった！

▼アトランチスには不気味な敵が多い。この大陸は、本当に呪われているのだろうか？

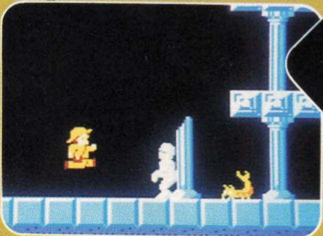

▲ゾーンからゾーンへは、扉でつながっている。どの扉へ入るか？

▲宝箱には1点から100万点まで詰まっている！　でも、そう簡単には取らせてくれない

▼アイテムは8つある。これなしに冒険を続けるのは無理だ!!

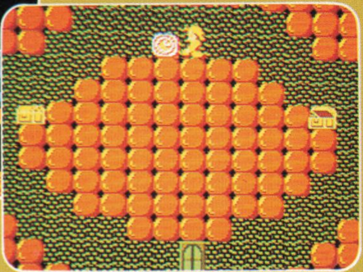

▶暗闇を照らすアイテムは？

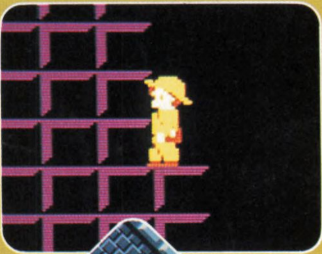

▼この先に浮かぶ文字がある！キミは解読することができるか

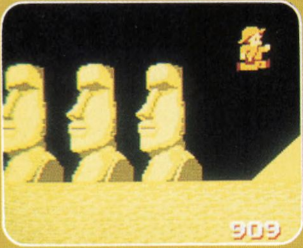

▲ザヴィーラが口から火の玉を出す！　ここがファイナルゾーンなのだ!!

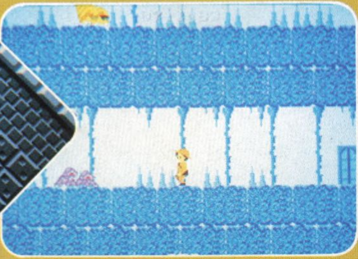

▲恐怖のツルツル滑る青色のゾーン

SPY vs SPY

コトブキシステム　4,900円

©ケムコ

ニュータイプのソフトが、アメリカから上陸したぞ！　その名の通りスパイとスパイの駆け引き、騙し合い。君のIQが勝負を決めるレベルの高いゲームだ!!

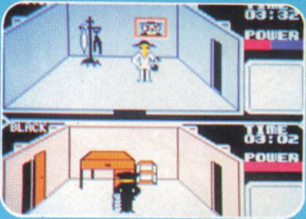

◀さあ！　どこにワナを仕掛けてやろうか？　相手がワナにひっかかるのを見るのは痛快だぞ

▶"ヤッタネ"。脱出に必要なモノはすべてそろったぞ。ケムコのスパイヘッケルが勝利をおさめたのだ。さあ！　飛行場に急げ

友達との2人プレイは、とにかく最高だぞ！

▲戦闘モードだ!!　どこかの部屋に武器になるモノが隠されているかも

▲"カカカカカ"脱出成功だ。あわてるジャッケルの顔が目にうかぶぜ

ファミリーコンピュータ6大百科もくじ

◇カラー口絵……1
ゼルダの伝説…2 タッグチームプロレスリング…4 ディグダグII…6 バーガータイム…7 忍者ハットリくん…8 グーニーズ…10 影の伝説…12 ジャイロダイン…14 ぺんぎんくんウォーズ…15 オバケのQ太郎ワンワンパニック…16 ハイドライド・スペシャル…18 サーカス・チャーリー…20 バルトロン…21 マグマックス…22 セクロス…24 マイティボンジャック…26 アーガス…28 アトランチスの謎…30 SPY vs SPY…32
◆ファミリーコンピュータのすべて…35

◇任天堂のゲーム……47
ゼルダの伝説……48
◇ナムコのゲーム……63
タッグチームプロレスリング……64
ディグダグII……74
バーガータイム……86
◇ハドソンのゲーム……95
忍者ハットリくん……96
◇コナミのゲーム……107
グーニーズ……108

◇まんが 翔べ!影の忍者……119
◇タイトーのゲーム……135
影の伝説……136
ジャイロダイン……146
◇アスキーのゲーム……155
ぺんぎんくんウォーズ……156
◇バンダイのゲーム……165
オバケのQ太郎ワンワンパニック……166
◇東芝EMIのゲーム……177
ハイドライド・スペシャル……178

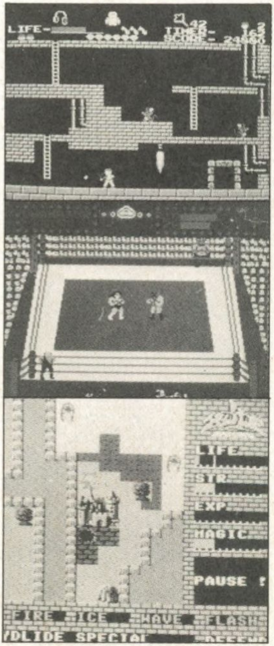

◇ソフトプロのゲーム……189
サーカス・チャーリー……190
◇東映動画のゲーム……199
バルトロン……200
◇日本物産のゲーム……209
マグマックス……210
セクロス……220
◇テーカンのゲーム……229
マイティボンジャック……230
◇ジャレコのゲーム……237
アーガス……238
◇サン電子のゲーム……247
アトランチスの謎……248
◇コトブキのゲーム……259
SPY vs SPY……260
◇ファミコン新作情報……271
●コナミのゲーム
グラディウス……272
●エニックスのゲーム
ドラゴンクエスト……273
●バンダイのゲーム
ゲゲゲの鬼太郎妖怪大魔境……274
●カプコンのゲーム
魔界村……275
戦場の狼……276
●アスキーのゲーム
コスモ・ジェネシス……277
キャッスルエクセレント……278
◇最新ゲームプレゼント……279

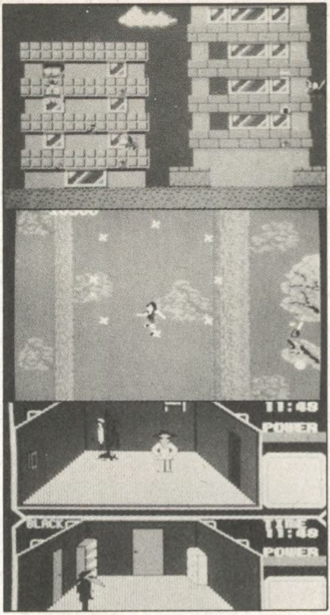

■協力（順不同）
任天堂・ナムコ・ハドソン・コナミ・タイトー・アスキー・バンダイ・東芝EMI・ソフトプロ・東映動画・日本物産・テーカン・ジャレコ・エニックス・サン電子・コトブキ・カプコン

ファミリーコンピュータのすべて

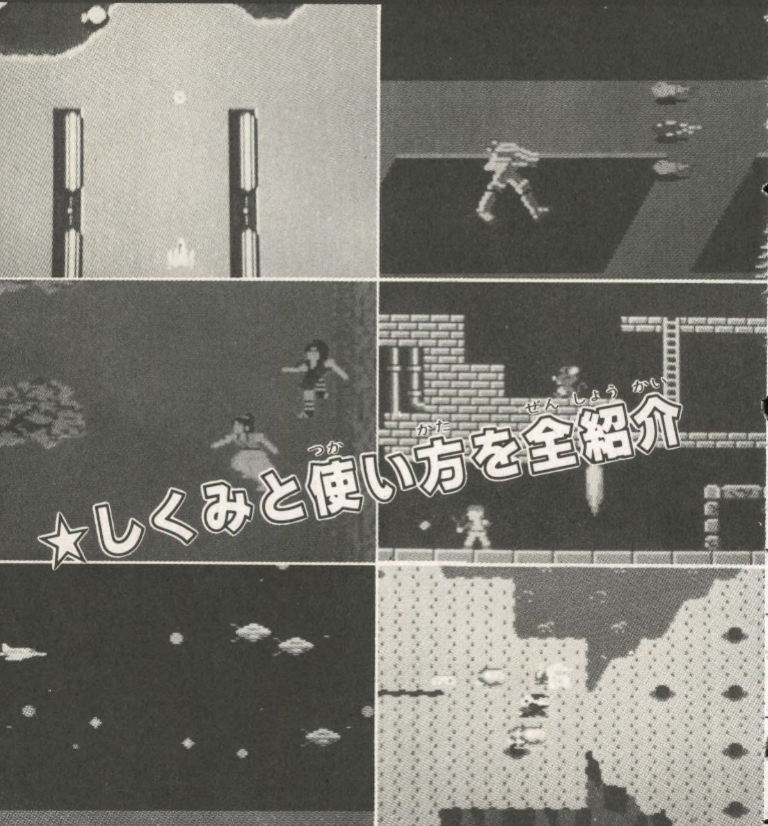

★しくみと使い方を全紹介

ファミリーコンピュータのすべて!!

☆今、いちばんイマイゲーム。それがファミリーコンピュータだ!!
☆魅力のすべてを徹底的に解ぼうしちゃうぞ!

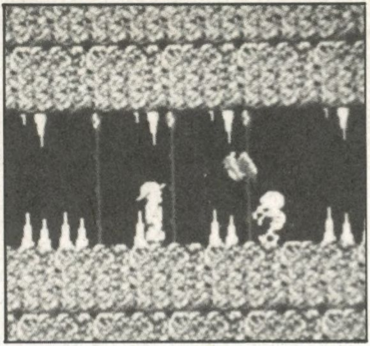

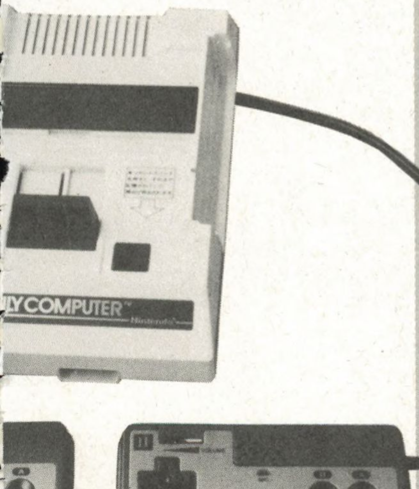

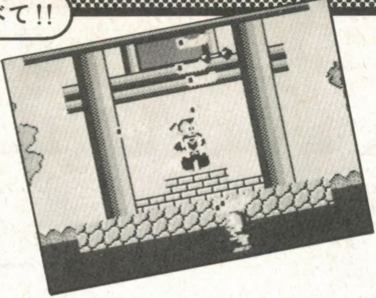

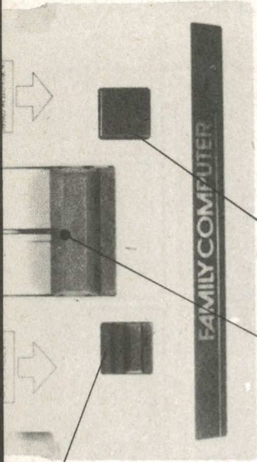

●RESET

動作を間違った時や、初めからやり直したい時に押すんだ。

●EJECT

後方にスライドさせて、ゲームカセットの取り外しに使うんだ。

●POWER

前方にスライドさせると電源が入るぞ。

昨年から大流行のこのファミリーコンピュータ。きみはもう、持っているのかなあ〜。なんたってこの本体をテレビにつなぐだけで、楽しいゲームができちゃうんだ。テーブルゲームでくやしい思いをしたきみ、ファミリーコンピュータとこの本で全ゲームを制覇しちゃおうぜ。友だちもきっとびっくりするぞ。成功を祈るぜ!!

ーラーは上手く使おう!!

I コントローラー(1人プレイ用)

Ⓐボタン:ミサイル発射や穴を掘ることができるボタンだ。また、キャラクターをジャンプさせることもできるよ。

Ⓑボタン:基本的にはⒶボタンと同じようなことができるんだ。違う種類のミサイルを発射させる時はこいつだ。使用しない時もあるぞ!

スタートボタン:ゲームを始める時に押そう。ゲーム中だとポーズにもなるよ。

セレクトボタン:1人用、2人用やゲームの種類を選ぶ時に使用するボタンだ。

✚ボタン:キャラクターを上下左右に移動させる時に使うボタンだ。ジャンプなどⒶボタンと一緒に使うこともあるよ。上手く使おうぜ。

コントロ

ファミリーコンピュータでは、このコントローラーを使いこなせないとだめだ。✚ボタンは、指1本で操作できるので便利だね。ゲームに夢中になって興奮すると、コントローラーが動いてこまるという人は、ガムテープでテーブルに固定してしまおう。こうすれば、コントローラーが動かず、ゲームに熱中できるよ。
また、IIコントローラーは、ベーシックと一緒に使うと、マイクに早がわり。友だちをいっぱい集めてカラオケ大会もできるんだ。

IIコントローラー（2人プレイ用）

配線を
まちがえるな!!

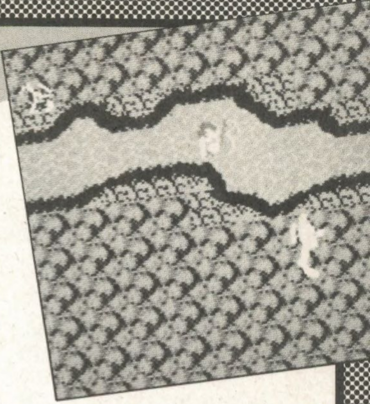

せっかくファミリーコンピュータを買っても配線がうまくできなければ宝のもちぐされだ。まちがえないようにしようぜ。

TV◁▷GAME：モードの切替用だ。ゲームの電源を切らずにTVを見ることができるぞ。またGAMEに切替て試合再開だ！

CH1◁▷CH2：チャンネル切替スイッチだよ。どちらか放送していない方にチャンネルを合わせよう。

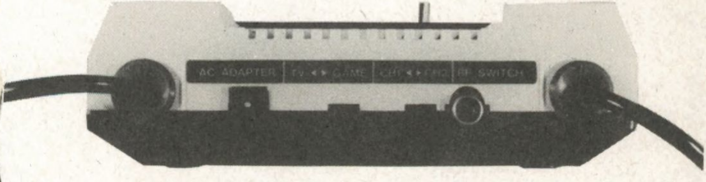

ACアダプター：付属の専用ACアダプターを接続するんだ。アダプターはきみの家のコンセントに接続だ。

RFスイッチ：付属のRFスイッチ用プラグを差し込むジャックだ。他のものは接続しちゃだめだよ。

ファミリーコンピュータと、TVの接続について少し説明しよう。右図は、TVアンテナ線が同軸ケーブルの場合のやり方だよ。アンテナ線が付いていた入力部にRFスイッチのケーブルを接続。次に、取り外したアンテナのケーブルをRFスイッチの左接続部につなごう。あとは、RFスイッチのプラグを本体のRFスイッチ用ジャックに接続すればOKだ。

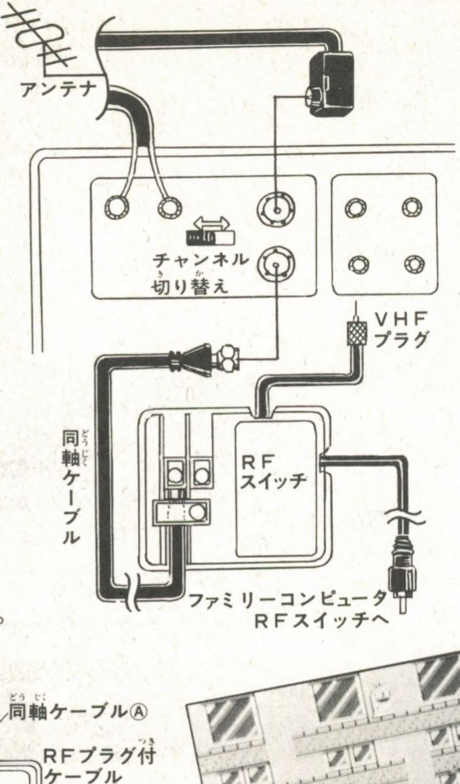

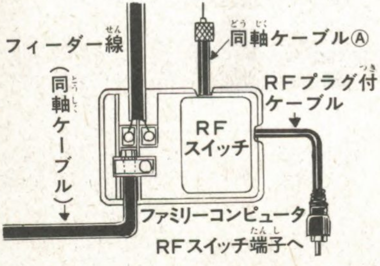

▲平行フィーダー線の場合

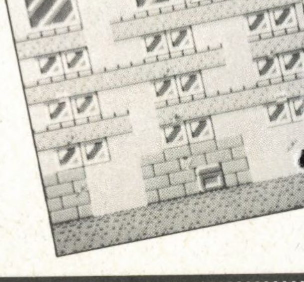

ファミコンの未来をひらく ディスクシステムを完全解説！

ゲームの書き換えが簡単にできる

ディスクシステムの最大の特長は、何といってもディスクライターでディスクカードに、いろいろなゲームを書き込めるということだろう。ディスクカードを1枚2600円で買えば、あとは1ゲーム500円でディスクライターで書き換えてしまえるのだ。

ファミコン新時代

はじめからカードに書き込まれることを前提としてつくられたゲームは、大型で複雑なものになっている。

▶ディスクライターは、ファミコンの宝の箱だ。カードの記憶容量はカセットの3倍もある。安くて手軽に面白いゲームを楽しめる時代に突入したのだ。操作は店の人がしてくれる

SAVEが招く、新しいファミコンライフとは!?

ディスクシステムにすると、やっと難しい面を突破をしたと思ったら用事ができて、また一からやり直しなんてくやしい思いは、もうしなくてもすむようになるのだ。

ディスクカードにはゲームの内容だけでなく、キミがそのゲームのどこまで進んでいるのかも書き込めるのだ。これをSAVEといい、一度ゲームを中断しても、次にスタートするときに、ちゃんと前のときと同じ条件ではじめられるというわけだ。

このディスクシステムを楽しむためには、ディスクドライブとRAMアダプター、それにディスクカードが必要だ。

ゲームがパワーアップしていて驚きビックリするぞ。

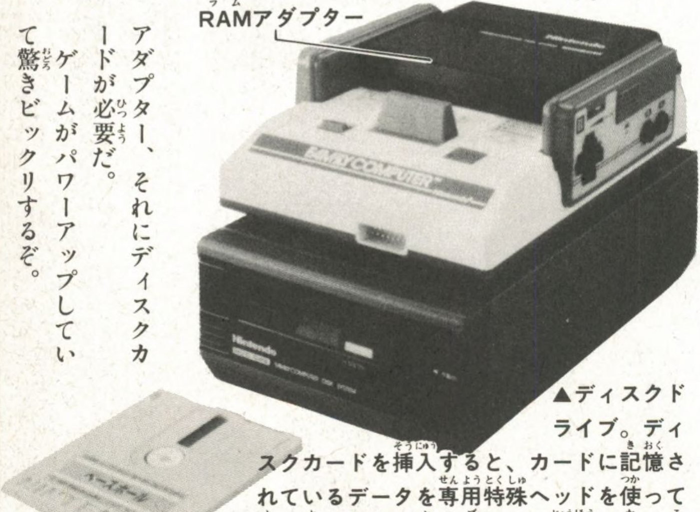

▲ディスクドライブ。ディスクカードを挿入すると、カードに記憶されているデータを専用特殊ヘッドを使って読み取ったり、SAVEされた情報を書き込んだりする。

▲ディスクカード

ジョイスティックで遊ぼう

ファミコンに新兵器出現！　バッチリ得点アップ

手が疲れない！操作性と耐久性が抜群!!

ファミコンに付属しているコントローラーのかわりに使用すれば、微妙な操作がラクにできて、手も疲れないぞ。

使用できないソフトもあるので注意して！

ジョイスティックは、ファミコン専用につくられたものだけど、それぞれのジョイスティックによっては、対応できないソフトもいくつかあるぞ。買うときは、自分のもっているソフトがだいじょうぶか、確認してからにしよう。

●HAL研究所

JOY BALL

画期的な連射装置を採用しているので、武器をもうれつな速さで連射することもできるぞ。得点アップはまちがいなし。３９８０円

●ホリ電機

ウイングコマンダー

ゲームに合わせてグリップをセレクトできるなど、5つの特長をもつ多機能ジョイスティックのエース的存在！4500円

●ホリ電機

JOYSTICK-7 MARKII

JOY STICK—7の連射レベルに、無段変速の調整機能をプラスしたスゴイヤツ。高得点獲得の必需品だ!! 3800円

●ホリ電機

JOYSTICK-7

コントロールI・II切り換え機能、レバー動作方向切り換え機能を持つ大好評のモデル。ファミコンが一層楽しくなる。3500円

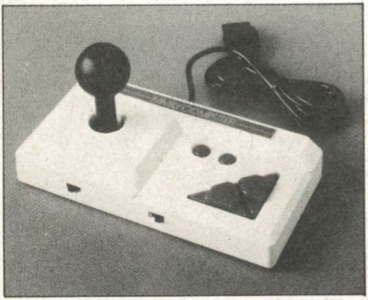

これだけは守ろうぜ!!

機械なら、なんでもそうだが、熱、水は一番嫌うぞ。熱いからなんて水をかけないようにね。

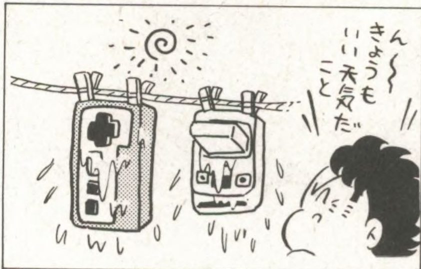

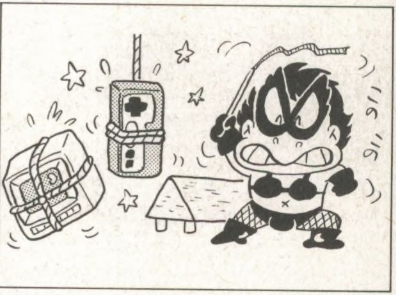

ゲームに熱中するのはいいけど、あまり興奮しすぎて、本体をテーブルから落とさないようにしよう。ゲームができなくなるぞ!!

本体の中をあけたり、改造なんか絶対しちゃだめだ！ プラモじゃないんだから。調子が悪い時は、そのまま買った店にもって行こう。

任天堂のゲーム

◆ゼルダの伝説

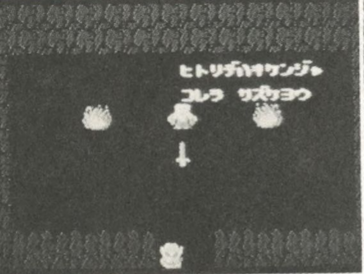

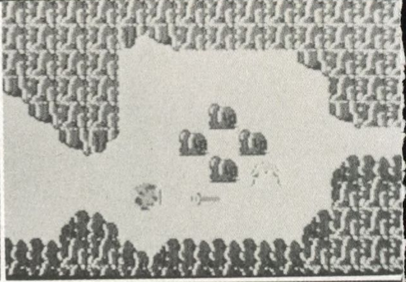

ゼルダの伝説

ディスクシステム用ソフトの第1弾! 話題のゲームだ。地上や地下迷宮で、リンクを成長させながら敵を倒していく大冒険。ゼルダ姫を救出できるか!?

コントローラーの説明

まず、ディスクシステムと接続する。✚ボタンはリンクを左右上下に動かす。Ⓐボタンは剣による攻撃、Ⓑボタンは道具の使用や道具による攻撃に使う。スタートボタンは、メイン画面やサブ画面の切りかえに使うので感違いしないように! ゲームの中断や再開にはセレクトボタンを使うのだ。

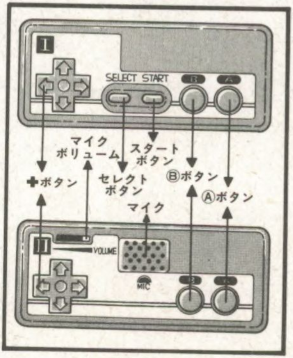

▲セレクトボタンとスタートボタンを押しまちがえないように気をつけて!

正義感の強いリンク

スタートしたころのリンクは弱いが、敵と戦って倒すと、そこにスペシャル・アイテムが出現する。これを集めながら段階的にパワーアップしていき、8つの地下迷宮で、トライフォースの小片を探し出す。

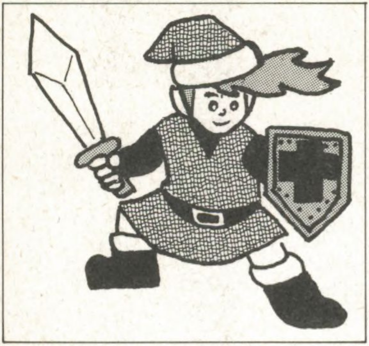

▲ゼルダ姫を助けるために、大魔王ガノンの率いる国に侵入した正義感に燃えるリンク

●メイン画面とサブ画面を使いこなすこと！

リンクが戦っている状況が出ているのがメイン画面、リンクが現在持っている持ち物が表示されるのがサブ画面だ。サブ画面に切りかえて、青いワクの中の持ち物の中から、Ⓑボタンで使うものを選べるようになっているんだ。

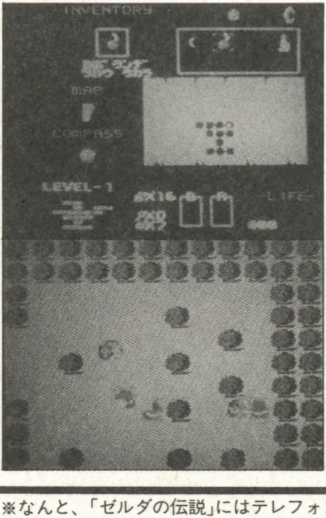

サブ画面⬆スタートボタン⬇メイン画面

※なんと、「ゼルダの伝説」にはテレフォンサービスまであるのだ。レベル7・8

地上画面

戦いは地上から始まる。はじめての土地で、リンクは、どのようにして戦っていくのだろうか!? 森や湖、山など美しい自然の中で、敵がリンクを待ちかまえている!

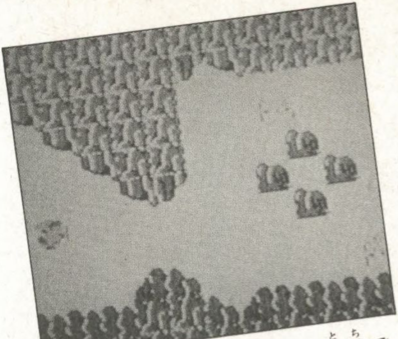

▲右も左もわからないこの土地で、どうして戦っていけばいいのか!? ここは、いったいどこなのだ?

地下画面

地下は地上よりも複雑な迷宮になっている。敵の攻撃力は、地上とは比べものにならないほど強いのだ!! リンクの捜すトライフォースの小片は、地下迷宮にあるぞ。

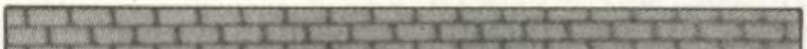

▲地下迷宮には、隠された秘密がいっぱいある! パワーアップして挑戦しないと無理だ!

敵と戦うテクニック

□最初は剣とシールドで戦う

リンクが攻撃していないときは、持っているシールドで敵の攻撃を防げるが、体当たり攻撃は防げない。剣で敵をやっつけろ。剣やシールドにも種類があって、攻撃力や守る力も違ってくる。

剣の種類と攻撃力の違い

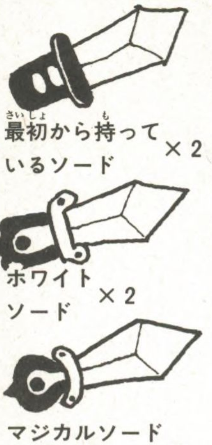

敵を倒さなければ、リンクの力は強くならない。まず、戦い方の基本を知ろう。

□宝物を使って敵を倒す

宝物を取ると、中には武器として使えるものがある。何が使えるか画面上部に表示される。じょうずに使うことだ。

□生命力はハートで示される

リンクが敵の攻撃でダメージを受けると、右上のLIFEのハートが白くなる。すべてが白くなってしまうと、ゲームオーバーになるぞ。

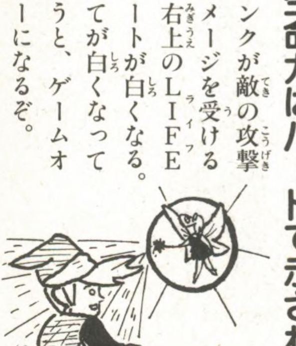

地上の敵キャラクター

地上の敵は、同じ仲間でも赤より青の方が強く、小さなシールドで防げない攻撃もある。

●オクタロック

タコの一種で口から岩をはくやつもいる。

●モリブリン

森に住む小鬼。ヤリを投げて攻撃してくる。

●テクタイト

とびはねながら体当たり攻撃をしてくる。

●リーバー

地中に住み、突然体当たり攻撃をしてくる。

●ピーハット

花の化身。止まっているときしか倒せない。

●ゾーラ

水中に住む半魚人。水面に出てビームを放つ。

●アモス

石像になった兵士。触れると動いて攻撃する。

●ギーニ

墓場のおばけ。墓石に触れると出るものがいる。

●ライネル

デスマウンテンに近づく者を攻撃する守り神。

地下迷宮の敵は手強いのだ!!

地下の敵は、それぞれひとクセもふたクセもあるのだ!!

●ゲルとゾル

ゼリー状でゲルを切るとゾルに。

●ロープ

急に接近してくる毒ヘビ。

●バイアとキース

バイアを切ると2匹のキースに。

●スタルフォス

両手に剣を持ったガイコツ。

●ウォールマスター

カベから出現する巨大な手。

●ゴーリア

地下に住む小鬼。青はやや強い。

●ウィズローブ

移動術を使い呪文を放つ。

●タートナック

前からの攻撃がきかない騎士。

●ポルスボイス

大きな音に弱い耳のオバケ。

●ラネモーラ

動きがとても速い巨大なムカデ。

●ライクライク

マジックシールドを食べる。

●ギブド

攻撃力の強い、怪力のミイラ男。

●モルドアーム

攻撃すると短くなる大ミミズ。

●テスチタート

4つの手を持ち、手を切ると速くなる。

●ドドンゴ

固い表皮で攻撃をはね返す大型のサイ。

●アクオメンタス

攻撃力が強くビームを放ってくる強敵。

●パタラ

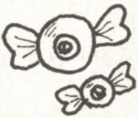

集団で攻撃してくる強い敵だ。

●デグドガ

衝撃波を受けると体がしぼむ。

●ゴーマー

超大型のカニ。弱点をある武器で狙え。

●グリオーク

切り離した首が空中を飛び回る。

●バブル

とりつかれるとしばらく剣が抜けない。

●トラップと石像

リンクが近づくと突然攻撃してくる。

●大魔王ガノン

トライフォースを完成させると、デスマウンテンでガノンと対決する。ガノンはどんな攻撃もはね返す！実体は何なのか!?

パワーアップアイテム

リンクが冒険を続けていくうちに、多くのアイテムを手に入れることができる。しかし、それらの使い方を知らなければ、敵を倒すことはできない。アイテムに隠されている謎を知ることが、勝利への絶対条件だ!!

●ハート　ハートはリンクの命の素だ！　敵を倒すと現れて、取ると白くなったハートを１つだけ赤く回復させてくれる。

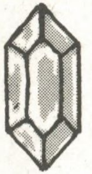

●ルピー　この国での通貨だ。敵を倒すと現れ、黄色は１個、青色は５個分の価値がある。集めて商人から宝物を買おう。

●キーとマジカルキー
地下迷宮のドアを開けるのに必要だ。マジカルキーを手に入れると、何度でも使えるぞ！

●マジカルクロック　これを取ると、その画面にいる敵はすべて動きが止まってしまう。

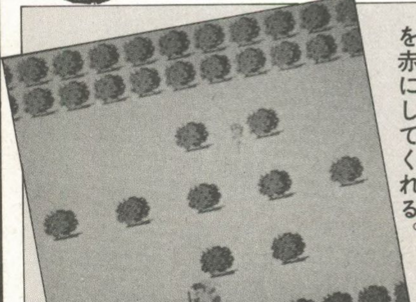

敵を倒して捕われた妖精を助けると、白くなったハートを赤にしてくれる。

秘密のアイテム

敵をやっつけていくと、隠されていた秘密のアイテムが出てくる。確実に取っていこう！

●はしご
リンク自身と同じ幅の穴や川を渡れる。

●マジカルキー
鍵のかかっているドアを何度も開けられる。

●パワーブレスレット
岩を動かすことのできる強い力が出る。岩の下にある秘密を見つけられるぞ。

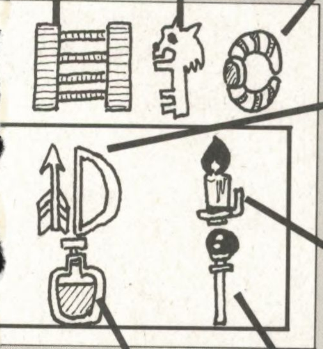

●弓と矢（木と銀）
弓と矢がそろうと使える。１本放つごとにルピーの数が減る。

●ローソク（青と赤）
暗やみの部屋を明るくできる。また、ファイヤー攻撃にも使える。

●命の水(青と赤)
使うと、リンクのＬＩＦＥのハートをすべて赤くしてくれる。青は１回、赤は２回使うことができる。

●マジカルロッド
ウイズローブと同じ呪文を放つことができる。バイブルを取ると、炎の呪文も使えるようになるのだ。

●バイブル

マジカルロッドを持っているときにバイブルを取ると、炎の呪文が使えるのだ。

●イカダ

これを持っているときはしけに行くと、海や湖を渡れる。

●ブーメラン（木とマジカル）

敵に命中させると、ほとんどの敵の動きを止められる。弱い敵ならやっつけることもできる。

●笛

たつまきを呼んでワープしたり、いろいろ不思議な力を持っている!?

●敵のエサ

これを置くと敵が集まってくる。そこを狙ってやっつけるのだ！　ただし、まったく通用しない敵もいるぞ。

●リング（青と赤）

ブルーリングは敵から受けるダメージを½に、レッドリングは¼にしてくれる。これを手に入れると戦いが楽になるぞ

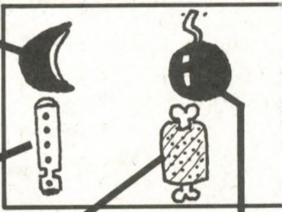

●バクダン

これを仕掛けて、爆風で敵をやっつけられる。バクダンは取るごとに4つずつ増えるが、8個までしか持つことはできない。

ここから冒険が始まる

スタート地点に立ったリンク。最初は剣も持っていない。まずは目の前にある洞くつの中へと進め！ 老人が剣を授けてくれる。ガンバレ！ リンク！

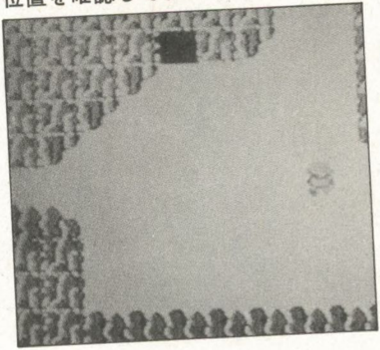

▼ゲームが始まったら、メイン画面の左上にあるレーダーで、リンクの位置を確認しておこう

最初の敵はオクタロックだ

オクタロックは、動きがにぶいのでそれほど怖い敵ではない。小手しらべのつもりで戦ってみよう。音や動きは、けっこう迫力があるのだ！

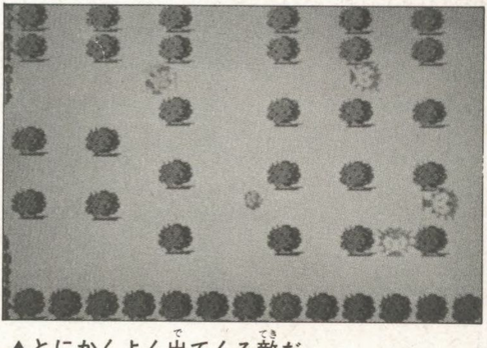

▲とにかくよく出てくる敵だ

装備を整えろ

敵と戦って勝つと、ハートやルピーが出ることがある。出たら必ず取ろう。ハートは生命力を回復してくれるし、ルピーは集めて商人からアイテムを買えるのだ。

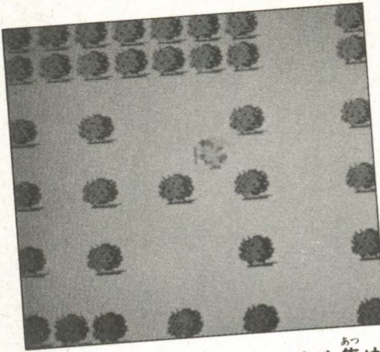

▲アッ！　ルピーだ。たくさん集めないと、欲しいものはなかなか手に入らないぞ

㊙攻略法

泉の妖精は生命を与えてくれる

妖精のいる泉を見つけたら必ず記憶しておくこと！　リンクのLIFEのハートを、すべて赤に回復させてくれるのだ!!

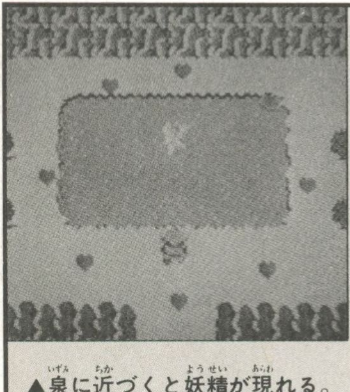

▲泉に近づくと妖精が現れる。ダメージを受けたら、まずここへ向かうことを考えよう

洞くつに入ってみる

洞くつの中に入ると、ルピーでアイテムや情報が買える。ルピーがたくさん集まったら、洞くつの中に入ってみよう。質の悪い商人もいるので注意して!

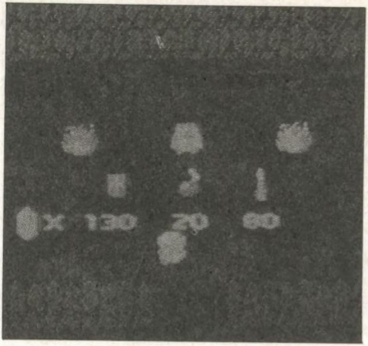

▲リンクに必要な物は、ルピーを集めて買うこと。いざというとき、必ず役に立つ

砂漠や水辺は危険地帯だ

砂漠ではリーバーが、水辺ではゾーラが突然現れて攻撃してくる。ゾーラのビームには、マジックシールドでなければ受けとめられない。洞くつで買っておこう。

▼ゾーラが水面からビームをはいてくる

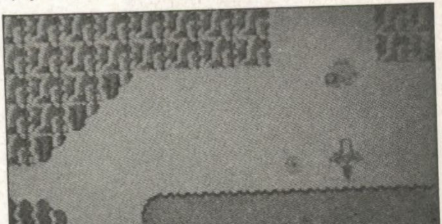

LEVEL1迷宮入口

見つけたら入ってみることだ。1度入ってしまえば、やられても続行プレイのスタートは迷宮の中からになるぞ。LIFEが少なくても、とにかく入ってみよう！

▼地下迷宮は、LEVEL順に入ってパワーアップしないと、次の地下迷宮では、とてもたちうちできない

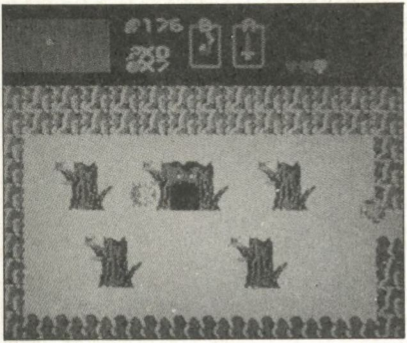

㊙攻略法

地下迷宮では、地図とコンパスを探せ

地下迷宮では、鍵のかかっている部屋には何かが隠されている。また、部屋の中の敵をすべてやっつけてみよう。秘密がわかるかも!?

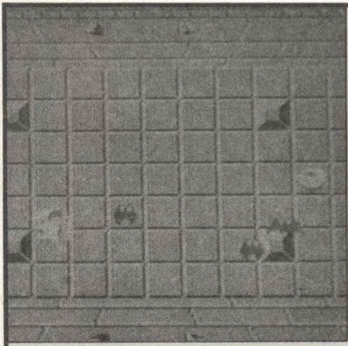

▲鍵を開けて中の敵を全滅させろ！　新しい秘密のアイテムが隠されていることが多い

LEVEL2迷宮

階段をいくつも昇ったところに入口がある。ここにたどりつくためには、レーダーの右外側をまわってくることだ!! リンクはどこまでパワーアップできたかな!?

▼地下迷宮に入ると、流れる音楽までがなんとなく無気味になる。どんな強敵が現れるか！ それも楽しみだ!!

どんどんパワーアップしろ

地下迷宮の敵は、LEVEL数が大きくなるほど強敵だ。迷宮の部屋にはすべて入らないと、取り忘れたアイテムが出てくるかも知れないぞ!!

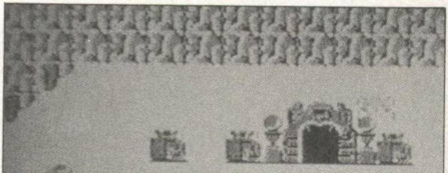

▲ここがLEVEL3の迷宮入口だ！

ナムコのゲーム

◆タッグチームプロレスリング

◆ディグダグⅡ　◆バーガータイム

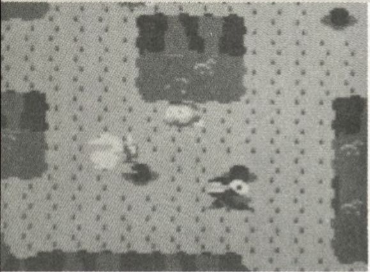

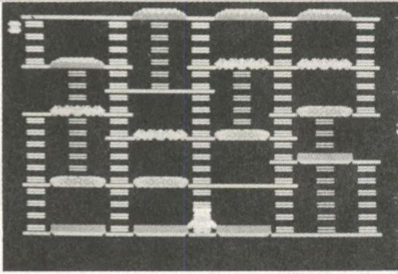

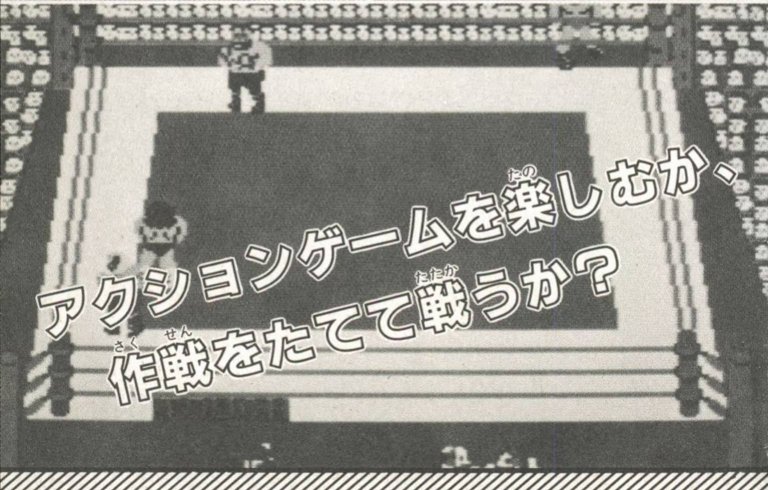

アクションゲームを楽しむか、
作戦をたてて戦うか？

タッグチームプロレスリング

©データイースト㈱・㈱ナムコ

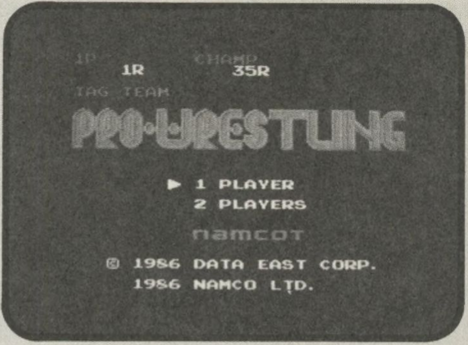

ついに登場！　スリル満点、本格的な格闘プロレスゲームだ。君は必殺ワザを使いこなせるか!?　２人の力を合わせて、スーパーチャンピオンをめざせ!!

コントローラーの説明

✚ボタンを使って、レスラーを上下左右に移動させよう。Ⓐボタンは敵へのパンチ、ワザの決定、押え込み、フォールに使用する。Ⓑボタンはワザの選択とタッチに使うんだ。Ⓐボタンでパンチをヒット、Ⓑボタンでワザを選択し、再びⒶボタンでワザを決めるというようにスピードが必要になる。

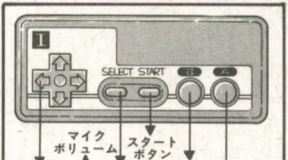

▲コントローラーIIを使って片方が悪役チームとなり、2人同時にプレイできるぞ

登場キャラクター

□リッキーファイターズ

満場の拍手をうけ、リング上に現れた2人の勇士は、日本マット界の王者リッキーと、謎の覆面レスラー、ウルトラマシーンだ。悪の2人組ストロングバッドを、どんなワザでフォールしてくれるのか!? ガンバレ正義の味方、リッキーファイターズ!

▲名実ともに、日本マット界の王者、リッキー

▲謎の覆面レスラー、ウルトラマシーン

□悪のストロングバッド

最強の悪役チームだ。2人のチームワークはバツグンなのだ! それに試合時間が長くなれば、なるほど力を発揮するタイプなんだ。油断をするな!

▲悪の重戦車とおそれられる怪力の持主、ウォーリー

▲悪漢レスラー
メキシコの星、マスクロス

ジャパニーズランキング3位からスタートするよ。35回勝たなければスーパーチャンピオンにはなれないのだ。1人だけで戦おうとすると負けるから2人で協力しよう。

ワザを使いこなせ

□共通ワザ

4人のレスラーには、共通してかけられるワザがある。場内ワザのボディースラム、

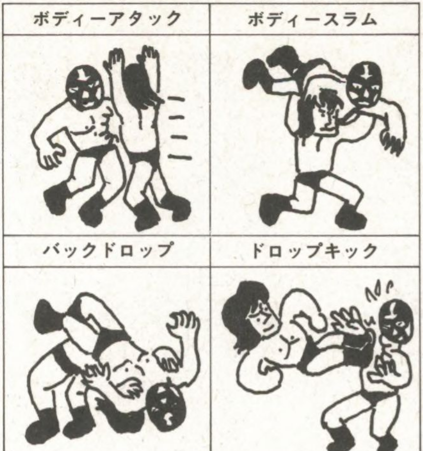

ドロップキックをはじめ、場外で使える鉄柱攻撃まで、相手に勝つためには逃げていたのでは話にならない。相手チームのレスラーに、徹底的にダメージをあたえて、マットに沈めてほしい。"ATTACK"サインを見逃さずに、スピード攻撃だ!!

□必殺ワザ

レスラー達は、それぞれ、自分が得意としているワザがあるんだ。そして、その中でも相手レスラーにもっとも強いダメージを与える必殺ワザをもっている。この必殺ワザをかけると相手はちょっとやそっとでは、立ち上がることはできないのだ。共通ワザと必殺ワザをうまく使いこなさなくては相手チームに勝つことはできないぞ。必殺ワザは、効果的に使おう。

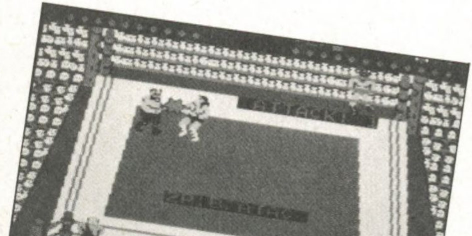

▲Ⓐボタンでパンチをヒットさせると、"ATTACK"サインが出る。その間にⒷボタンを7回押し自分の必殺ワザを確認して、再びⒶボタンを押せば決まるぞ

Ⓑボタンを押せ

リッキー、ウルトラマシーン、ウォーリー、マスクロスの4人は、それぞれⒷボタンによるワザの選択順番が違う。要注意!!

Ⓑボタン	Iプレイヤーの場合		IIプレイヤーの場合	
	リッキーファイターズ		ストロングバッド	
回数	リッキー	ウルトラマシーン	ウォーリー	マスクロス
0	ボディーアタック	ドロップキック	ボディースラム	ボディースラム
1	ドロップキック	ボディースラム	ボディーアタック	ドロップキック
2	ボディースラム	ネックハンギング	ドロップキック	ボディーアタック
3	バックドロップ	フライングヘッドバット	バックドロップ	フライングヘッドバット
4	フライングヘッドバット	バックブリーカー	フライングヘッドバット	バックドロップ
5	バックブリーカー	ボディーアタック	ネックハンギング	ネックハンギング
6	ネックハンギング	バックドロップ	バックブリーカー	バックブリーカー
7	ネックハンギング	バックドロップ	バックブリーカー	バックブリーカー
必殺7	サソリガタメ	ブレンバスター	ウエスタンラリアート	エンズイギリ

▲場内ワザ

回数	リッキー	ウルトラマシーン	ウォーリー	マスクロス
0〜3	ボディースラム	ボディースラム	ボディースラム	ボディースラム
4〜6	バックドロップ	バックドロップ	バックドロップ	バックドロップ
7	鉄柱攻撃	鉄柱攻撃	鉄柱攻撃	鉄柱攻撃

▲場外ワザ

必殺ワザの相手は決まっている

4人のレスラーそれぞれが必殺ワザのかかる相手が決まっている。

リッキー(サソリガタメ)↓ウォーリー
ウルトラマシーン(ブレンバスター)↓マスクロス
ウォーリー(ウエスタンラリアート)↓リッキー
マスクロス(エンズイギリ)↓ウルトラマシーン

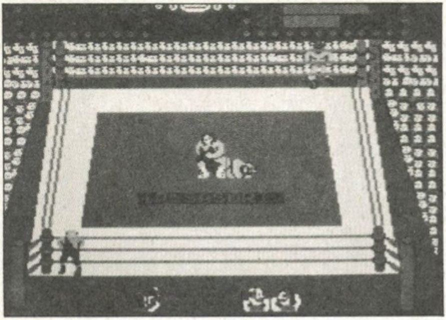

▲ヤッタ!! リッキー必殺サソリガタメだ

㊙攻略法

Ⓑボタンをすばやく使いこなせ

敵にパンチをヒットさせて、〝ATTACK〟サインが出ている時間は3秒間なのだ。サインが消える前にⒷボタンを押し、ワザを決める。

▲アタックサインが出たら、かけたいワザをすばやく選択しろ。スピードが勝負だ

1試合は約5分間

敵にワザをかけ、ダウンしたらフォールしろ！　押え込んで3カウントをとるか、ギブアップさせれば勝ちになる。場外戦になった場合は、20カウント以内にリングへ戻らないと、リングアウトで負けになるぞ。

▼1試合は約5分間だぞ。この時間をフルに使い、相手のレスラーをフォールしろ。観客をエキサイトさせるファイトを見せてくれ

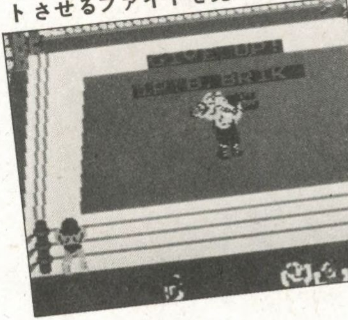

60&30秒前には表示がでる

エキサイトしてくると、試合時間の経過など忘れてしまうね。必殺ワザを決めていても、終了のゴングが鳴れば引き分けにされてしまう。しかし、画面には60秒前、30秒前の表示が出る。勝利を逃さないためにも何秒前か確認しよう。

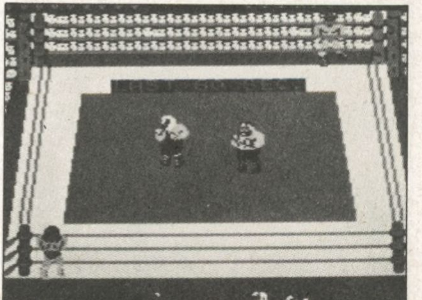

▲試合の残りタイムを確認しろ

悪役チームは怒るぞ

悪漢チーム、ストロングバッドはリッキーファイターズが逃げてばかりいると真赤になって怒ってくるぞ。ビビッてしまってはダメだ。積極的にパンチを出せ。

▼真赤になって怒る悪役レスラーウォーリー！　この太いウデで必殺ワザのウェスタンラリアートを使うぞ

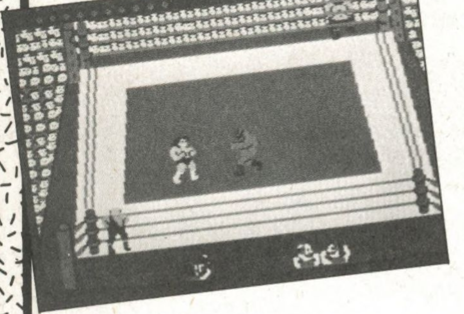

㊙攻略法

フォールされたらボタンを連打しろ

「おっとー！　フォールされてしまった!!」そんな時はⒷボタンを連続して押せ。エネルギーが多少復帰し、はねかえすことができる。

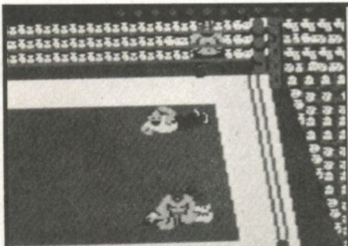

▲フォールされたらⒷボタンを連打しろ。レフリーのカウントを待つようなまねはするな!!

Ⓐボタンで助けを呼べ

ネックハンギング、バックブリーカー、サソリガタメを決めるとギブアップさせることができる。反対に自分がギブアップ寸前の場合はⒶボタンを押せ。味方がロープを越えて助けにきてくれるぞ。

▼Ⓐボタンを押すと、コーナーにいる味方が助けに来てくれるぞ！　チームワークのよさはバツグンだ

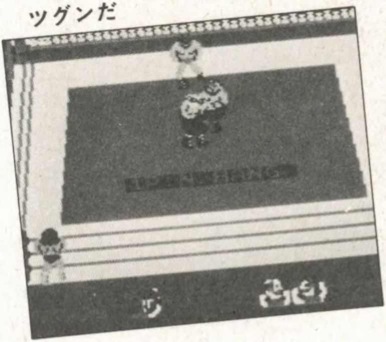

場外に落ちたら凶器攻撃

なんと！　場外に降りると凶器攻撃ができるぞ。2人が同時に場外に落ちると、ゴングで敵を攻撃することができるのだ!!　場外に落ちたら、相手よりも早く起きてゴングに近づけ。

▼凶器のゴングをふりかざすマスクロス

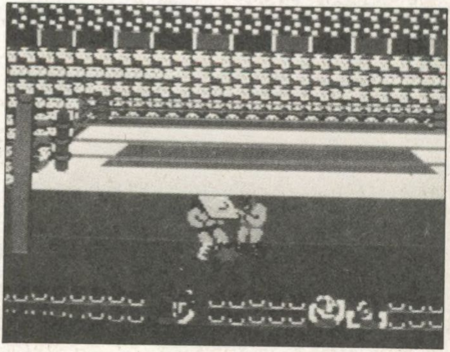

タッチをうまく使え

ゲームで勝利をおさめるには、味方同士のチームワークが必要だぞ。パワーが少なくなったり、必殺ワザのかかる相手が違ったりした時には、タッチをうまく使おう。

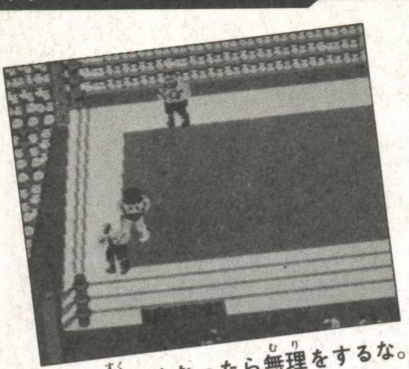

▲パワーが少なくなったら無理をするな。フォールされやすくなるぞ。タッチをして休め。10秒間休むとパワーは回復する

スーパーチャンピオンをめざせ

ランキング3位からはじめて、3回勝つと、日本チャンピオン。8回勝つと、ヨーロッパチャンピオン。15回勝つと、アメリカチャンピオン。25回勝つと、世界チャンピオン。そして、35回勝てば、スーパーチャンピオンだぞ!!

▼チャンピオンごとにトロフィーは次第に大きくなるぞ

ディグダグII

©㈱ナムコ

ディグダグの好評にこたえて、パートIIの登場だよ。大ワザ「島くずし」で、モンスターをいっきに退治しろ!72ラウンドを全面クリアだ。

コントローラーの説明

✚ボタンでディグダグを上下左右に移動。Ⓐボタンはドリル攻撃で地面にヒビ割れを作る。Ⓑボタンでドリルの先端を発射させシュート攻撃だ。ゲームはコンティニュー(継続仕様)があり、前回の終了ラウンドまでセレクトできるぞ。セレクト面の移りナンバーは、✚ボタンの上下で操作できる。

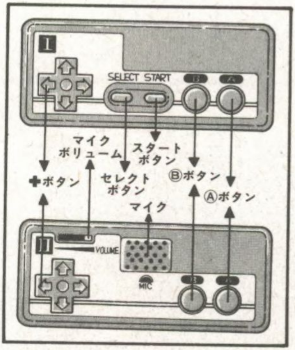

▲電源を切らないかぎり、リセットボタンを押しても最高得点は消えないよ

キャラクター紹介

□平和を守るディグダグ

海に浮かぶ平和な島。この島を守るのがディグダグの仕事だ。だが、平和は長くは続かなかった。宿敵プーカ&ファイガーが島を荒らしにきたのだ。こんな日のために、ディグダグは島にクイを打ち、必殺ドリルを用意していた。さあ!! 島の平和を守れ。

▲ドリルを武器にモンスターを退治する。平和が大好きなディグダグだ!!

□宿敵モンスター

ディグダグにいつもうるさくつきまとう。ピョンピョンとびはねる、ゆかいなモンスター、プーカ。
ファイガーは、羽が白くなると、火をふくぞ! ゆだんをするとやられてしまうよ。

□おサカナ

小さく島をくずすと、チャプンとおサカナ出現。おなかがすいたら、シュート攻撃で狙い打ち! なんとおいしい500点。

□ベジタブルターゲット

カブ
400点

キノコ
600点

ナス
800点

トマト
1000点

スイカ
2000点

ブドウ
3000点

バナナ
4000点

トウモロコシ
5000点

パイナップル
6000点

トロピカルドリンク
7000点

　ひとつの島を3回割るとベジタブルターゲットが出現するぞ。これを食べるとボーナス得点が加算されるのだ。高得点を狙っている君には絶対にのがせないターゲットだ！　とくに、10面以後に現れる、バナナ、トウモロコシ、パイナップル、トロピカルドリンクは、得点が高いのだ。確実に取れ。

クイを打ちヒビを作れ

ドリル攻撃の大ワザ「島くずし」は、クイを打ち、ヒビ割れを作ることから始まる。ヒビ割れが何本かつながると、島の面積の小さい方がくずれるのだ。

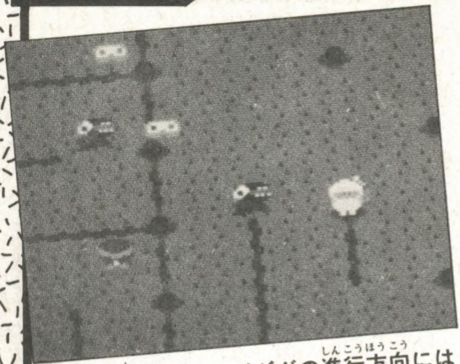

▲ヒビ割れはディグダグの進行方向にはいるぞ！　最初に島の全形をみて、どこにヒビを作ればいいのか考えよう

㊙攻略法

ヒビを移動して、モンスターをひきよせろ

島に長いヒビ割れを作り、ディグダグを移動させて、モンスターをおびきよせろ。モンスターはヒビを渡れない。集まった所を狙い打て。

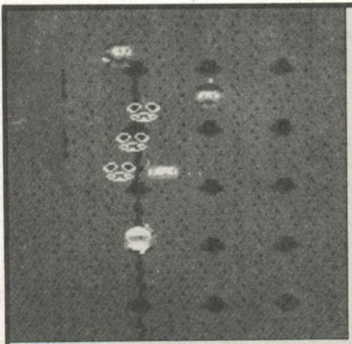

▲モンスターがどんどん集まってくるぞ。モンスターにふれないように注意してやっつけろ!!

モンスターをやっつけろ

正義の味方ディグダグの目的はモンスターをやっつけることなのだ。島のモンスターをすべてやっつけないと、次のラウンドには進めないぞ。

▼ディグダグの動くスピードは、モンスターよりも少し速いぞ。うしろにピタリとくっつかれてもあせらずに、おちついていこう

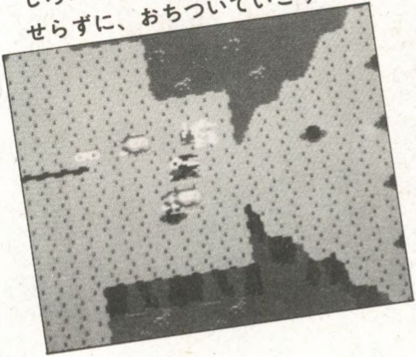

しつこいプーカに気をつけろ

▼ひたすら追いかけてくるぞ!!

プーカはしつこいぞ。ディグダグの進む方向に必ずついてくる。シュート攻撃でやっつけろ！　しかし、プーカが2匹以上でかさなってきたときには注意しよう。

ファイガーは火を吹くぞ

ファイガーは、プーカにくらべると出てくる数は少ない。しかし、ディグダグに火をふいて攻撃してくるぞ!! ゆだんをするな。気を抜くとヤケドをするぞ。

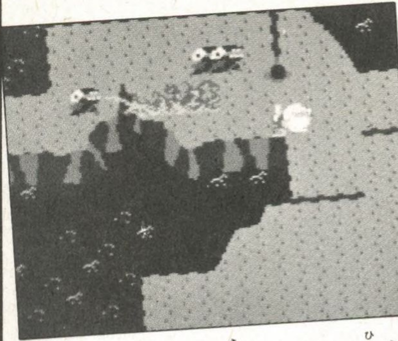

▲羽が白くなったら気をつけろ。火をふく前ぶれだ！　白くなったらすばやく逃げなくてはダメ!!

㊙攻略法

プクプクポンでパンクをさせろ

シュートボタンⒷで、モンスターにドリルを打ち込み、ふくらませろ。3段階にふくらみ、4回目を打ち込むとパンクをするぞ。

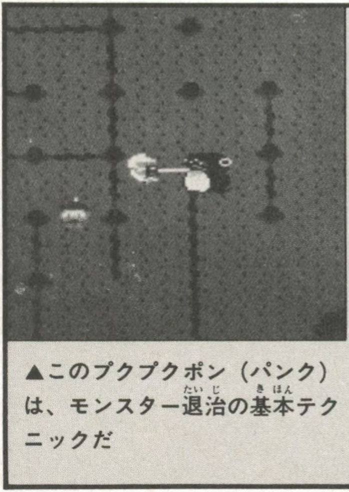

▲このプクプクポン（パンク）は、モンスター退治の基本テクニックだ

ふくらませて逃げろ

プクプクポンの要領でモンスターをふくらませると、ディグダグはモンスターにふれてもだいじょうぶだ。すどおりができるぞ!! また足止めをする効果があるのだ。

▼何匹もの敵に追いかけられたときは、フーセンのようにモンスターをふくらませて、追いかけてこれないようにしよう

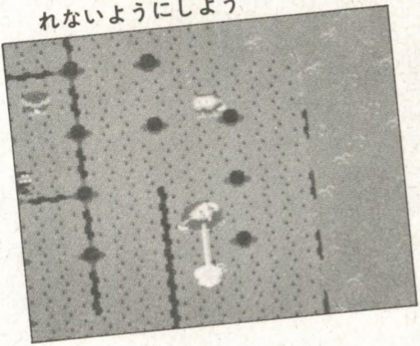

敵を集めて島をくずせ

▼1つの面で島をくずすと100点の得点が入る

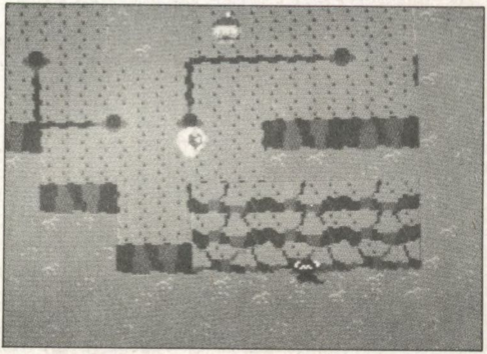

ドリルボタンを押してヒビ割れをつなげ!! 島がくずれると、そこに乗っているモンスターもいっしょに海に落ちるぞ。敵をなるべくたくさん集めて、やっつけろ!!

オットットに気をつけろ

ディグダグが島を割った時、島のフチに立っていると「オットット」と海に落ちそうになるのだ。海に落ちないようにするには✚ボタンを島の方に向けて押せばいいのだ。

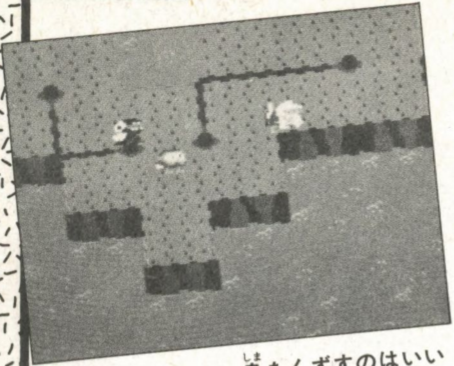

▲気をつけろ！　島をくずすのはいいが、モンスターといっしょに海に落ちたのでは、なんにもならないぞ

㊙攻略法

おサカナは高得点へのカギ

君が高得点を望んでいるのなら、おサカナをシュートすることをすすめるぞ。島を小さなブロックごとにくずし、何匹も狙い撃ちだ。

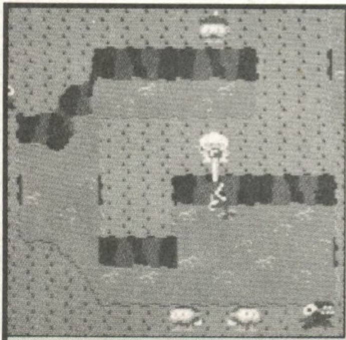

▲おサカナは飛び出てもすぐに海の中に落ちてしまう。モタモタしていてはダメだぞ

いんけん打ちを使え

ヒビ割れをはさんでモンスターをシュート攻撃する。これを、〝いんけん打ち〟という。ヒビ割れを渡れない弱点を使って撃つのだ。少しいんけんだが平和のためだ。

▼いんけん打ちはちょっとヒキョーな手だが、これもテクニックのひとつだよ

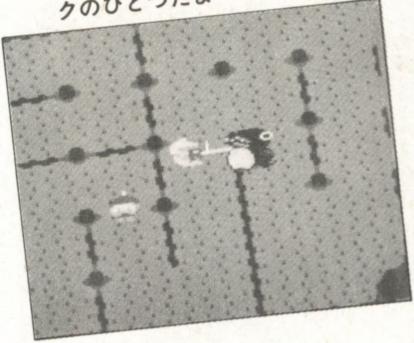

モンスターは目変化をつかうぞ

▼出た！　必殺〝目変化〟だ!!

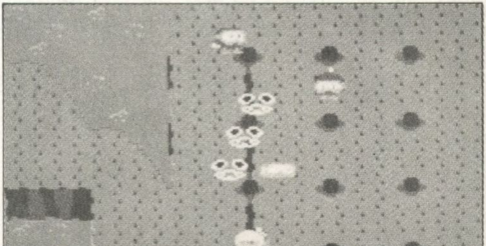

モンスターはヒビ割れを通ることはできない。だが、「目変化」という術を使うとヒビを渡ることができるのだ。目変化の時はスピードが落ちるぞ。そこが狙い目だ!!

ベジタブルターゲット

ベジタブルターゲットは必ずとっておけ。1つの島に1個だけしか出ないのだ。ひとつの島を3回割ると、出現するよ。得点アップをめざす君には最高の味方だ。

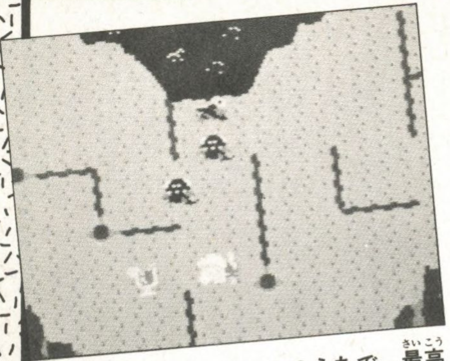

▲ベジタブルターゲットのうちで、最高得点なのは、トロピカルドリンクだ。なんと7000点というボーナスだぞ

㊙攻略法

10面は、なんと5万点ボーナス

10面の島の形は、モンスターを全部まとめて落とせるようにできている。まとめて落とすと5万点のボーナスだぞ。10面の島の形に感謝。

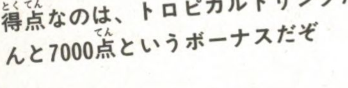

▲モンスターを1度にまとめて落とすと5万点のボーナス

得点を覚えろ

モンスターは、何匹もまとめて落とすと、高得点になるのだ。「島クズシ」を使って、なるべくたくさん一度に落とせ。

□島クズシの時

モンスターの数	得　点
1匹	1,000点
2匹	2,000点
3匹	4,000点
4匹	7,000点
5匹	10,000点
6匹	15,000点
7匹	20,000点
8匹	30,000点
9匹	50,000点
10匹	80,000点

□プクプクポンの時

プクプクポン（パンク）の時の得点は、プーカ、ファイガーともに200点。ファイガーは、横方向から狙うと倍の400点だ。

ちょっと休憩ディグダグシアター

▼とてもステキなディグダグシアター

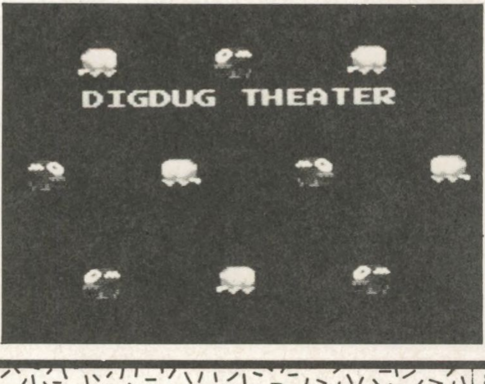

ディグダグシアターだよ。楽しい音楽にのって踊り出すのだ。君も少し休憩しよう。16面・32面・48面・64面・72面の最後に見られるぞ。大きな拍手を送ろう。

最後の敵は逃げるぞ

モンスター生きのこりの最後の1匹は、逃げるぞ。逃がしてしまうと、得点が減ってしまうよ。先まわりをしてやっつけてしまおう。

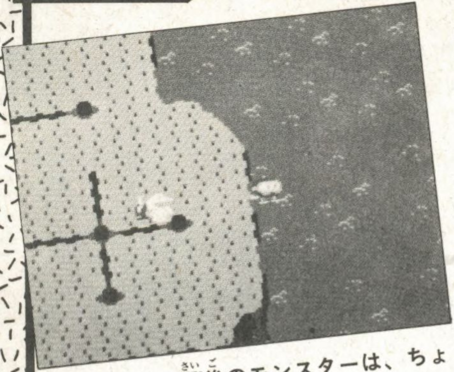

▲逃げまわる最後のモンスターは、ちょっとかわいそうな感じがするけれど、す早くやっつけてしまおう

3万点でディグダグが増えるぞ

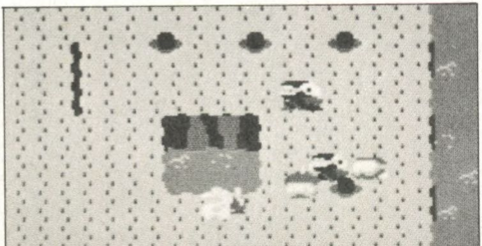

ディグダグは、3万点を越えると1匹増えるぞ。その後は、8万点、15万点、30万点、50万点で、それぞれ1匹ずつ増えていく。ディグダグを増やして、島を守ってくれ。

バーガータイム

©データイースト㈱・㈱ナムコ

名コック、ピータペッパーが一生懸命ハンバーガーを作るのだ。ウィンナー連中との追いつ追われつ。君のテクニックで、おいしく調理しちゃおう。

コントローラーの説明

✚ボタンで、ピータペッパーを上下左右に移動させる。Ⓐ、Ⓑボタンはコショー攻撃に使用するのだ。セレクトボタンで、1人用か2人用を選んで、スタートボタンを押すとゲームは始まるよ。✚ボタンを、スムーズに動かさないとウィンナー、ピクルス、エッグにつかまるぞ。

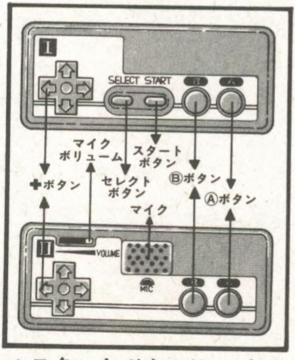

▲スタートボタンは、ゲームを一時中断させることができる。これも攻略法になるぞ

登場キャラクター

■名コックピータペッパー

▲ピータペッパーの仕事は、おいしいハンバーガーを作ることなのだ。味つけと、できばえのよさは天下一品

ピータペッパーは名コックである。しかし、いくら名コックでも、ウィンナー、ピクルス、エッグたちの邪魔が入ったのでは仕事は順調に進まない。手早くおいしいハンバーガーを作るには、君の力が必要だぞ。

■かわいい敵キャラクター

ウィンナー
ピータペッパーの後をしつこくつけまわすぞ

エッグ
ウィンナーよりも頭が良いと評判だよ

ピクルス
3面以後に出てくる。なかなか強敵だ

■ボーナスキャラクター

ソフトクリーム

コーヒー

フライドポテト

名コックをめざせ

ピータペッパーをコントロールして、パン、ハンバーグ、トマトなどの上を歩いて下に落とし、ハンバーガーを作ってくれ。すべての材料を、皿の上に落とすとクリアとなるのだ。君は名コックになれるか!

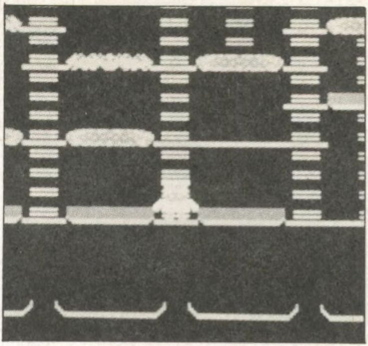

▲いよいよ1面のスタートだ。君の頭脳をフルに回転させて、クリアをめざしてね

相手の動きを考えよう

ゲームを進行しながら敵の動きのパターンを頭に入れよう。ウィンナー、ピクルス、エッグ、よく見ていると、少しずつ違う動きになっているのがわかるはずだ。

▼エッグはウィンナーよりも頭がいいよ!?

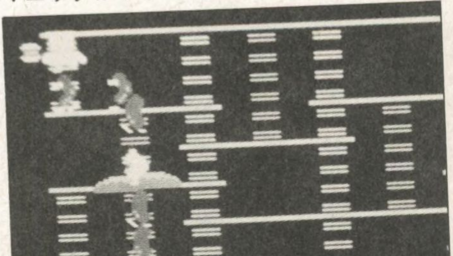

敵にコショーをかけろ

ピータペッパーが持っている唯一の武器はコショーだ。危くなった時に敵にふりかけろ。相手は動けなくなるぞ。この時には相手を素通りすることもできるのだ。

▼敵が何匹も集まった時を狙ってコショーをふりかけよう。1回のふりかけで、まとめて倒すことができるのだ

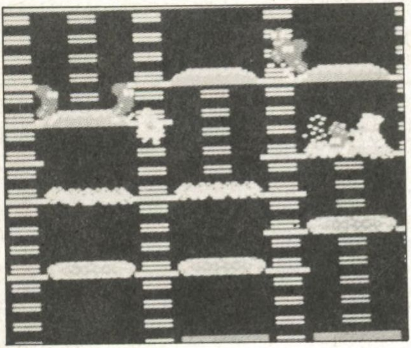

㊙攻略法

敵をのせて下まで落とそう

敵をパン、トマト、ハンバーグなどの上に乗せたまま落とすと、敵の重さが加わって一番下まで落ちるのだ。得点もかせげるぞ。

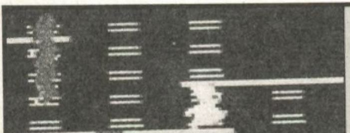

▲1匹を乗せて落とすよりも、2匹乗せて落とした方が確実に皿の上まで落ちるぞ

敵をはさんで、つぶせ

敵が下にいる時にパンなどを落とすと敵をつぶすことができるのだ。敵は一度つぶされると、しばらくの間起き上がってこれないのだ。このテクニックをくり返すことがクリアするコツだぞ。

▼ヤッタ！　ヤッタ！　まとめてはさんでやったぞ。動き出す前に皿まで落としてやれ

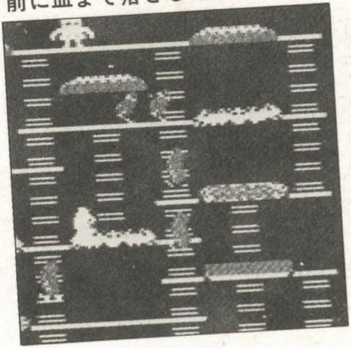

敵は何度でも生きかえるぞ

敵は何度でも生きかえってくるのだ。倒したからといって安心はできないぞ。うっかりしているとやられてしまうのだ。画面の隅から出てくるので注意しろ。

▼休憩をしているヒマはないぞ。走れ走れ

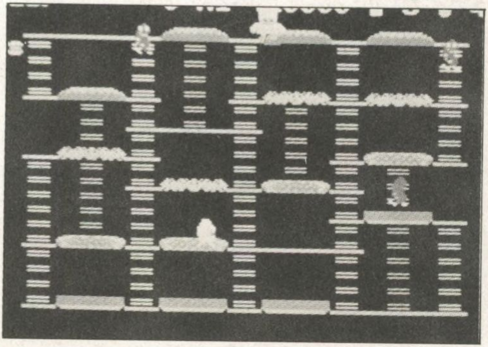

ボーナスキャラ出現

▼ボーナスキャラの出現場所は、画面の中央あたりだ。覚えておいて、すばやく取りに行こう

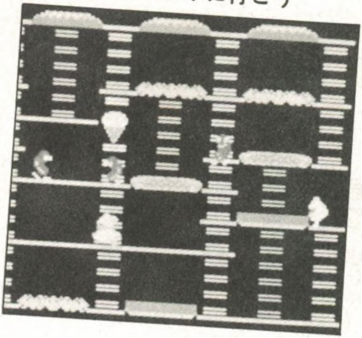

画面の中央に突然現れる、ソフトクリーム、コーヒー、フライドポテトはボーナスポイントだ。と同時にコショーがひとつもらえるのだ。新たな面にコショーを残したければ、必ず取っておこう。

㊙攻略法

フェイントをうまく使え

敵はピーターペッパーをめざして動いてくる。だから、上に登るふりをして下に降りると敵は上の方に登っていくぞ。フェイントを使え！

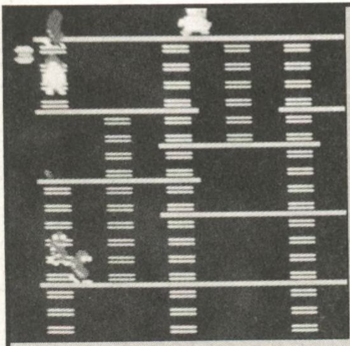

▲最後の1枚が残ると敵は集中して集まってしまう。画面の端まで大きくフェイントをかけろ

1面をクリアした!!

ヤッタゼ！　とうとう1面をクリアした。さて、そこで考えてほしい。ピータペッパーが何人残っているのか？　コショーの残りはあるのか？　2面以後はもっと難しくなるのでなるべく残しておこう。

▼出きたてのホヤホヤ。おいしそうなハンバーガーが4個もできたぞ。バンザーイ！

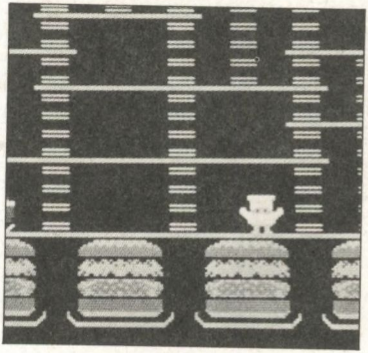

ポーズをかけるのもひとつの方法

敵がどっちの方向に進もうとしているのかをポーズをかけて調べてみよう。敵は、進もうとする方向に顔を向けているはずだ。敵が多く現れた時に使うと有効だ。

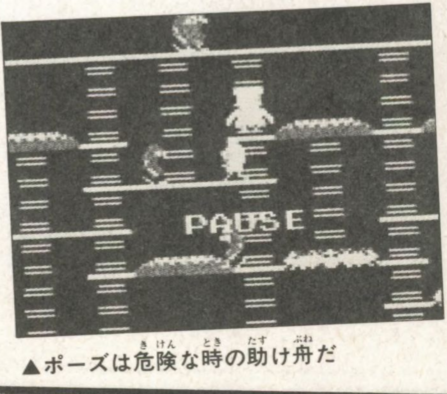

▲ポーズは危険な時の助け舟だ

指の操作はスムーズに

このゲームで一番のテクニックは、✚ボタンの操作だ！ ハシゴの上り下りの時、ひっかかって動かない時がある。✚ボタンによる、ペッパーの移動が勝負を決める。

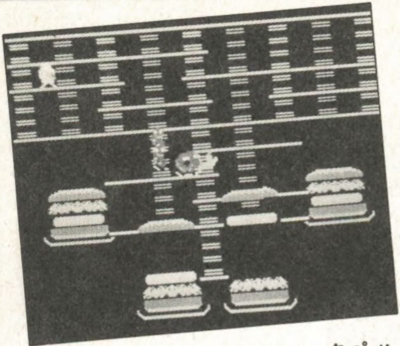

▲最初に✚ボタンによるピータペッパーの移動を練習してみよう

㊙攻略法

ペッパーは死んでもコショーは残せ

新しい面を始める時に、ピータペッパーが何人残っていても、コショーが1個も残っていなければクリアは難しい。コショーは一番大切だ。

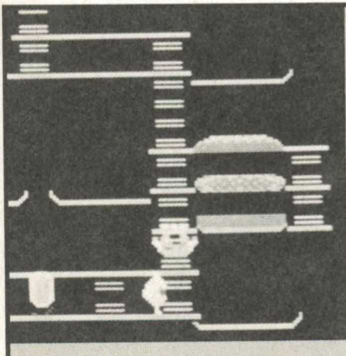

▲コショーを、パッパッ使っていては自分から死に急いでいるようなものだぞ。大事にしよう

敵はどんどん強くなる

このゲームにはタイムリミットがないのだ。だからといって、ゆっくり寄り道をしていると敵はどんどん強くなってくるぞ。テクニックを使って早めに作り上げてしまうのが安全だよ。

▼ウィンナー、ピクルス、エッグは、常時6匹は出現する。これが強くなってきたら、お手上げだ!!

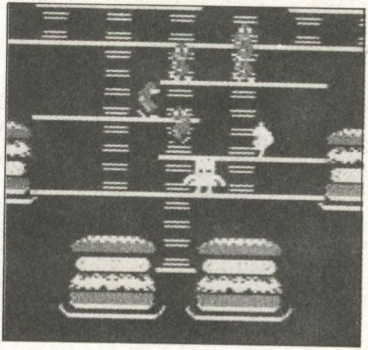

全面クリアをめざそう

次第にテクニックが身についてくると、難しい面も意外に簡単に見えてくるぞ。そうなれば君は、もう名コックだ。どんどん、おいしいハンバーガーを作ってね。

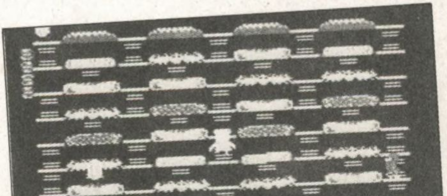

▲新しい面に行くほど難しくなるぞ！

ハドソンのゲーム

◆忍者ハットリくん

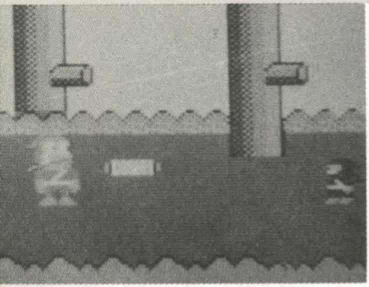

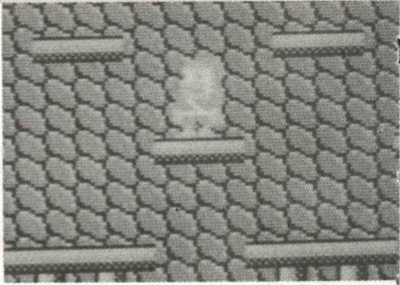

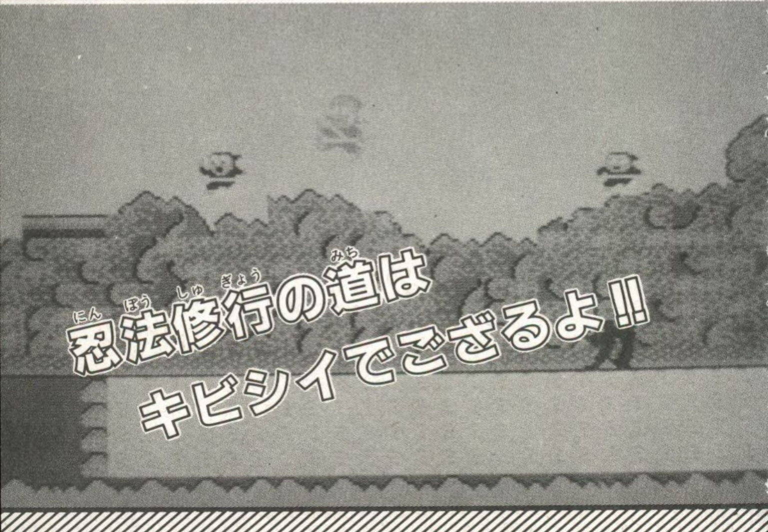

忍者ハットリくん

忍法秘伝。ハットリくんが、お父さんのもとで忍法の修行にはげむのだ!! ハドソンのファミリーコンピュータシリーズ、「忍者は修行でござるの巻」。

コントローラーの説明

まず、スタートボタン。つぎに、✚ボタンを左右に押してレベルを決めろ。Ⓐボタンはジャンプに使用。Ⓑボタンで手裏剣発射と、忍法の実行をする。画面の上部にならんだ忍法をセレクトボタンを押して選択する。つづいてⒷボタンを押せば、忍法が使えるのだ。

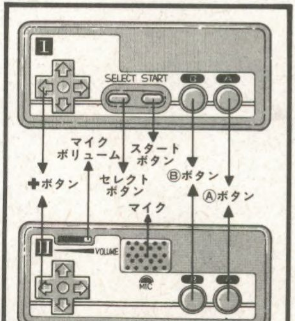

▲忍法の実行には、すばやく指を動かさなくてはならないぞ。これも修行のうち

登場キャラクター

伊賀忍者「修行の里」で、ハットリくんは忍法の修行にガンバッテいるぞ。それを知ったケムマキが、メカ忍軍団と甲賀忍者を引き連れじゃまをしにきた!! ケムマキ軍団と戦いながら、忍者段位を獲得しよう。

■ハットリカンゾウでござる

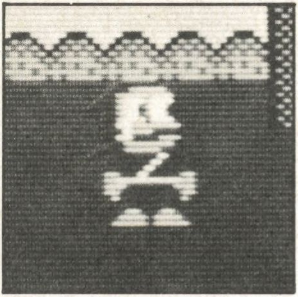

▲ニンニン! 拙者が伊賀の忍者ハットリカンゾウでござるよ。忍法の極意を勉強中。危い時には、君の力をかしてくだされ

■ケムマキ軍団リスト

メカ忍	影千代	甲賀忍者
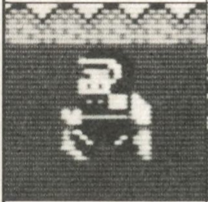		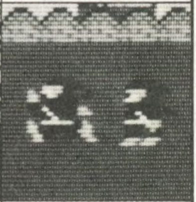
手裏剣を4発打ち込むと倒せる。死ぬと巻き物、ガマガエルに変身するのだ。	触れてもダメージは無いが、せっかく取った忍法を盗んでいくぞ。要注意だ!	敵の中で、最も弱いのだ。手裏剣で倒せる。手前でジャンプをするのもいる。

お化け	雷忍者	雲乗り忍者	ケムマキ
		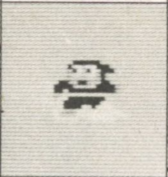	
メガネをかけて、動きはのろいけど一度つかまると身動きができなくなるぞ。	雷を落とす忍者なのだ。これにあたると感電するのだ。パワーが2ずつ減るぞ。	雲に乗って現れる。空から手裏剣を投げてくるぞ。数も多いので注意しろ。	命の素になるハートを落としてくれる。これを取るとパワーが9までもどるぞ。

白猫斎	カラス天狗	ロボ鳥
		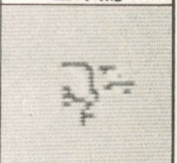
上下左右にジャンプをして、四方に手裏剣を投げ散らす。触れるとやられるぞ。	不規則に飛んできて手裏剣を投げてくるぞ。なかなかの強敵なのだ。	パタパタと空を飛んで現れる。爆弾を落としてくるので注意しよう。

ケムマキ軍団は、強敵ぞろいだ。地上の敵はジャンプをするし、空中の敵はカミナリ、爆弾を落としてくる。それぞれの動きを読みとり、すばやく身をかわすことだ。

秘伝忍法一覧表

メカ忍者に4発の手裏剣を当てると、巻き物が出現する。これを取ると忍法がひとつ使えるようになるぞ。全部で12種類だ。

●手裏剣
最初から持っている武器だ。影千代に体当たりされても失うことはないのだ。

●影走りの術
走るスピードがアップする。この忍法は各面で使うようにしよう。

●高飛びの術
ジャンプ力が大幅にアップするぞ。フルーツは取りやすくなるぞ。

●みずくもの術
これさえあれば水の上でもスイスイなのだ。川や海の面で使おう。

●ハイパー手裏剣
手裏剣が遠くまで投げれるようになるぞ。Uターンする敵に使うと便利だぞ。

●金縛りの術
一定時間敵を動けなくする忍法だぞ。白猫斎のような強敵に使うとよい。

●雲隠れの術
一定の時間姿が消えるので無敵になるぞ。敵の多いときには助かるぞ。

●雲乗りの術
雲に乗って空を飛べるぞ。空の敵はラクラク殺せるのだ。一度使うと無くなるよ。

●ナミダパワーの術
シンゾウが現れて、泣き声で画面の敵を一度に倒してしまうのだ。

●ムササビの術
ムササビのように空を飛べるぞ。そのエリアが終わるまで使える。

●いかり火の玉の術
獅子丸が火の玉となって敵を攻撃する。ハットリくんを助けてくれるぞ。

●手裏剣みだれ打ち
ハットリくんのまわりから手裏剣が一度に5方向に飛び出すぞ。

ここに記した、巻き物の忍法をうまく使いこなせば、ケムマキ軍団を倒して進んでいけるはずだ。しかし油断は禁物だよ。

隠れ忍法の秘密

力

ちくわ

▶各エリアに浮かんでいるフルーツを4つ取ると出現する。これを取るとパワーが4段階アップだ。

▶あるポイントでジャンプをすると隠しちくわが落ちてくる。20本集めると一定時間無敵になるのだ。

エリアを進むにつれて、いろいろな隠れ忍法が出てくるぞ。〃力〃〃ちくわ〃の他にも、〃いんろう〃〃太巻き物〃〃かぎ〃など、ピンチを救ってくれるはずだ。

まず敵を知ることだ

ケムマキ、影千代ひきいる敵軍団はゾロゾロと現れてくる。ただ手裏剣を投げているだけではダメ！ まず、敵の動きを頭に入れて進め。

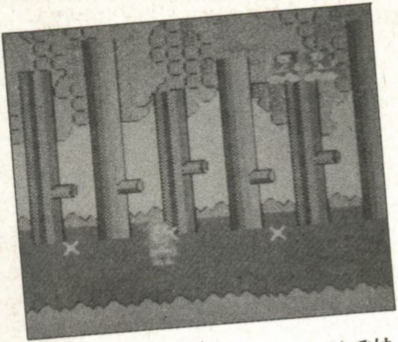

▲敵は地上から攻めてくるだけではないのだ。雲に乗って空からも狙ってくるぞ

メカ忍を倒して巻き物をうばえ

甲賀忍者にまじってメカ忍者が走ってくる。メカ忍者に手裏剣を4発当てると巻き物に変身するぞ。これをすばやく取れ!! 秘伝忍法が使えるようになるぞ。

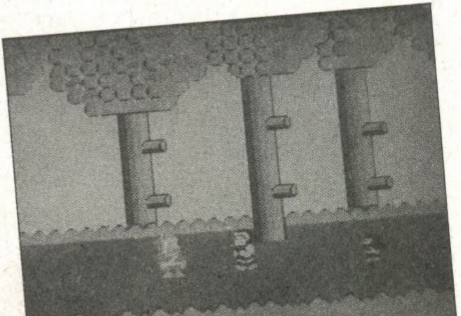

▲メカ忍が現れたら手裏剣をすばやく打て

秘伝忍法を登録しておけ

秘伝忍法は、全部で12種類ある！　これを、敵の攻撃が弱いエリアで、すべて登録しておくと、必要なときに呼び出して使うことができるのだ。ゲームの後半は敵の攻撃が激しくなるので、取りづらくなるぞ。

▼ゲームの中盤以降は敵がたくさん出現してくる。忍法が使えると高得点を出すことができるぞ

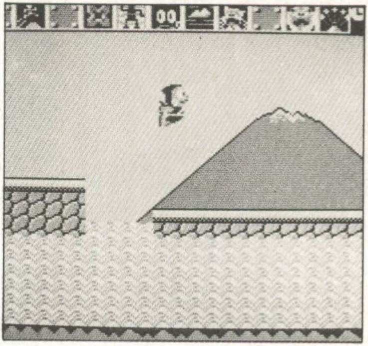

泥棒!!　影千代に気をつけろ

ハットリくんにとって最大の敵は、影千代かもしれないぞ。苦労して登録しておいた忍法を盗んでしまうのだ。影千代に触れないように注意しろ!!

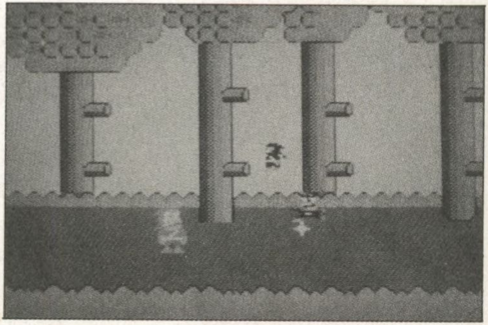

▲気をつけろ!!　〝泥棒猫〟影千代だ！

ガマガエルに触るな

メカ忍を倒しても、巻き物が出てくるとは限らないのだ。何度かに一度はガマガエルに変身してしまう。取り急いでガマガエルに触ってしまうと死んでしまうぞ。

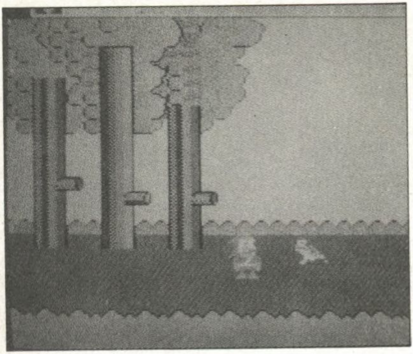

▲ガマガエルに触れるとパワーが０になって死んでしまうのだ。ジャンプで飛び越すか、消えるまで待つことだね

㊙攻略法

影走り、高飛びの術を使いこなせ

ゲームをクリアするうえで、絶対に必要な忍法は、影走りと高飛びの術だ。これは常に使っていこう。無くなったらすぐに取り直せ。

▲影走りで走り抜けると、甲賀忍者や雲忍者の攻撃はラクラクすり抜けられるのだ

ボーナスステージ

各エリアの最後には、ハットリくんのお父さんが登場する、ボーナスステージがあるぞ。ごほうびとして、ちくわをもらえるのだ。左右に移動して、たくさん取ろう。ただし、鉄アレイが混っているので要注意。

▼ボーナスステージのちくわは、1本が100点なのだ。うまくすれば、60本は取れるぞ

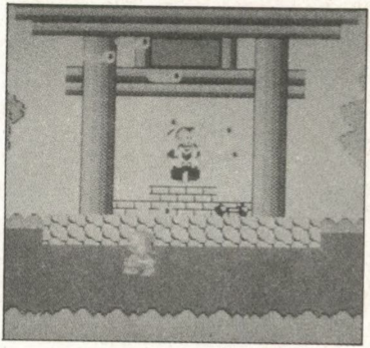

要注意！ お化けは取りつくぞ

ちょっと見ると、弱そうに思うけれど、非常に危険な敵だぞ!! こいつに触れて、つかまってしまうと、パワーが0になって死んでしまうのだ。逃げるが勝ちなり。

▲ウワー！ お化けにつかまったでござる

ハイパーゾーンで高得点

あるポイントでジャンプをすると、画面が白黒になるのだ。甲賀忍者がくだものに変身して出てくるよ。1個につき4000点という高得点がもらえるぞ。

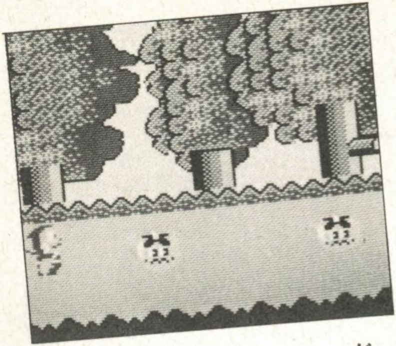

▲これは1面のハイパーゾーンだ。ゲームスタート時から数えて9本目の木に乗ってジャンプをしてみよう

㊙攻略法

ちくわ20本で無敵になるでござる

木や建物のあるポイントをジャンプすると、ポトリとちくわが落ちてくる。これを20本集めると、一定時間ハットリくんは無敵になるのだ。

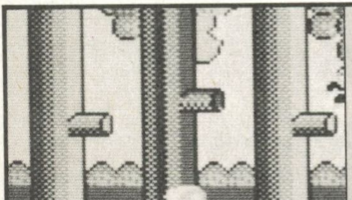

▲ちくわを20本食べて、無敵！黄金のハットリくんになったぞ。今のうちに敵をやっつけろ

白猫斎を切り抜けろ

エリア5にくると、強敵白猫斎が出てくるぞ！　上下左右に飛び回り手裏剣を投げてくるのだ。君の得意な忍術で立ち向かってくれ。白猫斎は小さいうちに手裏剣を8発当てるとボーナス得点、なんと5万点!!

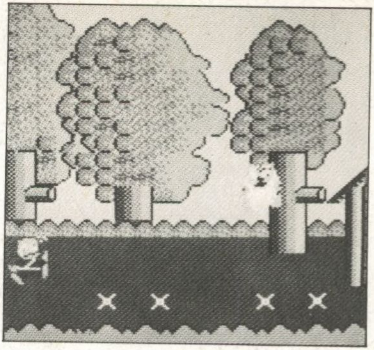

▲白猫斎は、小さいうちに切り抜けろ。大きくなると強力な敵になるぞ

レベル2にチャレンジしてくれ

16面をクリアすると、ハットリジンゾウが、初段を認定してくれるぞ。レベル1をクリアして、初段になった君は、レベル2に挑戦してみよう。クリアすると、2段の認定をしてもらえるぞ。

▼忍者の修行はたいへんでござるぞ

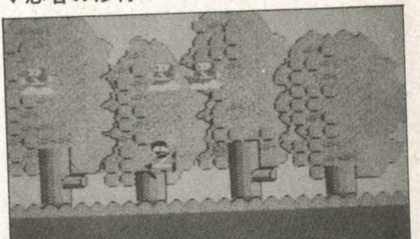

コナミのゲーム

◆グーニーズ

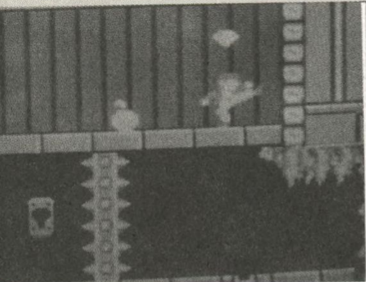
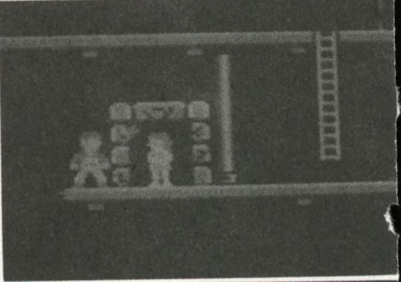
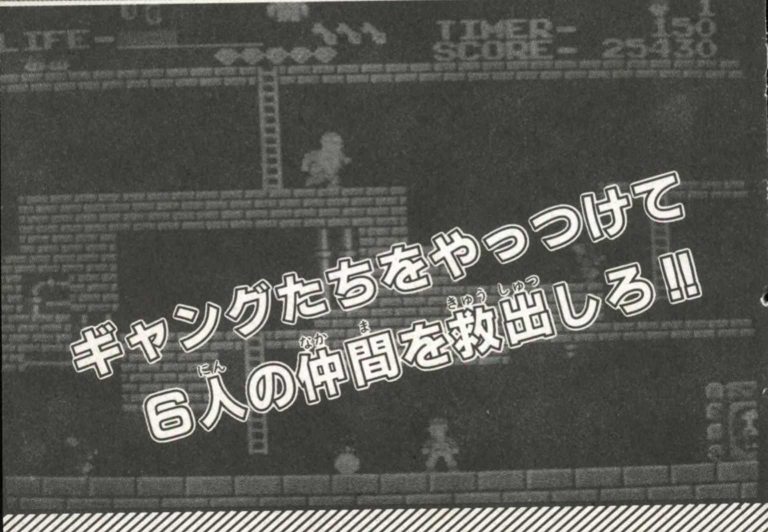

グーニーズ

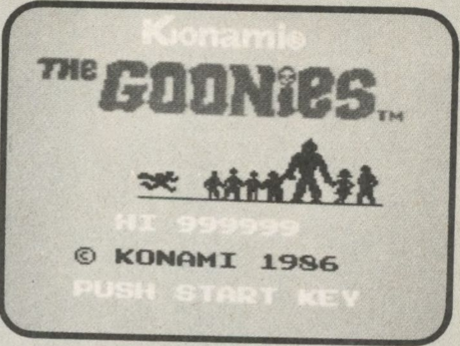

マイキーの遊び仲間〝グーニーズ〟に大変な問題が持ち上がった！ マイキーの家が買収されたのだ。ところが額縁から1枚の古ぼけた地図が出てきて!?

コントローラーの説明

✚ボタンで左右に動いたり、しゃがむことができる。また、ハシゴやツタの登りおりもできる。Ⓐボタンはジャンプ、Ⓑボタンはキックとパチンコに使う。✚ボタンの下とⒷボタンを同時に押せば、バクダンを置くことができるのだ。すばやい✚ボタン操作が、マイキーの運命を握っている!!

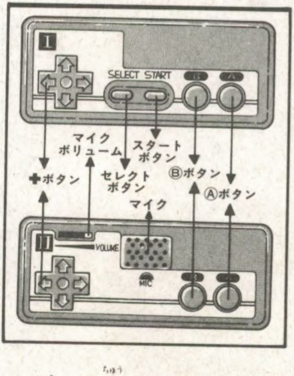

▲ゲーム中にスタートボタンを押すと、ポーズ機能がはたらいて一時停止するよ

冒険少年マイキー

ギャング団に捕まっているグーニーズの仲間6人を助け出し、財宝を手に入れる。スリルとサスペンスのゲームの主人公だ！
ゲームは6つのステージがあり、各ステージに1人ずつ仲間が閉じ込められている。

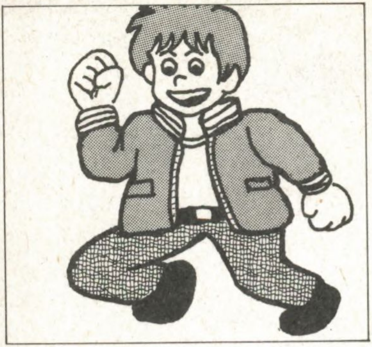

▲ロッジの中はネズミがたくさんいるぞ!!　ネズミをやっつければ、扉を開ける爆弾になるのだ！

敵キャラクター

敵の中で、いちばん多く登場するのがネズミ、ほかにもたくさんの敵が現れる。キックやパチンコでやっつけろ!!

●赤ネズミ

行動範囲は狭くキック1回で消える。

●黄ネズミ

正体はキツネで2回キックが必要。

●白ネズミ

やっつけると十字架になるのだ。

●ギャング

不死身なのか、何度も起き上がるぞ。

● ガイコツ

洞くつの地面からわいて出てくる。

● コウモリ

不気味な洞くつの住人だ。

● 炎

耐熱服を着ていればだいじょうぶだ。

● ゾンビ

パチンコか爆弾でしか倒せない。

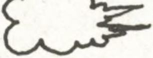

● 蒸気

しゃがんでよけるか防水服を着よう。

● 落石

天井から落ちてきて当たったら危険だ。

● 滝

規則正しく天井から一気に落ちてくる。

● 吊し岩

潰されるな。最もむずかしい障害だ。

● 水滴

地底湖のある洞くつで落ちてくる。

● 歌うギャング

歌声はひどく、聞くと体力を消耗する。

● マーボウ

地底湖から突然飛び出してくる。

● オクトパック

ネズミ同様に、キックでやっつけろ。

パワーアップアイテム

●耐熱服
吹き出る炎から身を守る。

●ヘルメット
落石から身を守る。

●防水服
蒸気や水滴から身を守る。

●耳栓
ひどい歌声を防げる。

●十字架
しばらく無敵になれる。

●ハイパーシューズ
ジャンプ力をアップ。

●鎧
敵の攻撃から身を守る。

●リュックサック
爆弾を2つ持てる。

●カギ
3個集めると次へ進める。

●魔法の壺(赤)
マイキーの体力アップ。

●魔法の壺(白)
マイキーが1人増える。

●パチンコ
扉の中にある唯一の武器。

●ワープガイコツ
ワープゾーンの出入口。

●王冠
8000点のボーナス。

●ネックレス
8000点のボーナス。

●指輪
8000点のボーナス。

ボーナスキャラクター

出せば10000点、取れば50000点の大ボーナスだ！

グーニーズには、ある場所に行くとボーナスキャラクターが現れて、出すと点数が増えるし、取るとさらにボーナスがもらえるのだ！ ステージ1以外で現れるから、必ず取るようにしよう!!

●コナミ監督

グーニーズのゲームを作った人。ステージ2で現れるぞ！

●コナミマン太郎

強くてカッコいい〝コナミマン太郎〟は、ステージ3で登場。

●ツインビー

ステージ3のこわれたパイプのところで、右から飛んで出る。

●ビックバイパー

宇宙ロケットだ！ ステージ4で、とんでもない場所に飛ぶのだ。

●酔いどれタヌキ

洞くつの主なのか!? ステージ5の洞くつの奥で現れるのだ。

●UFO

ステージ5の滝と水滴がある場所で、パチンコを打つと登場。

●福太郎

幸運を招くという福太郎。ステージ6のマストの下で現れる。

ネズミにはキック攻撃

ロッジの中にはネズミがたくさんいる。ネズミの中には、手強いヤツがいる。キツネが化けた黄色のネズミだ。黄色のネズミは、1度のキックでキツネになり、2度めのキックでやっつけられる。

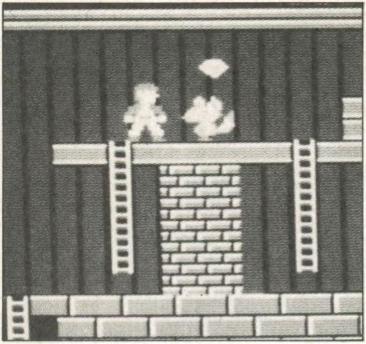

▲キツネのゴン太が化けた黄色のネズミは、ジャンプするので注意をしよう！

㊙攻略法

ステージ1では耳栓と耐熱服を取れ

耳栓はスタートした床の下、耐熱服は下にある扉の上の床でジャンプすると出る。ギャングの音痴攻撃、ステージ2以降の炎に有効だ。

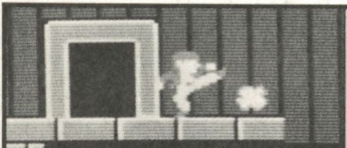

▲ロッジをうろうろしているギャングは、ピストルのほかに音痴な歌声も武器にしている

カギは3つ必要なのだ

次のステージに行くためには、カギを3つ手に入れなければならない。扉の中に隠してあるが、どの扉の中にあるか決まっていないので大変なのだ！

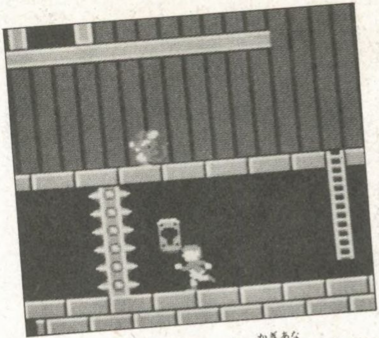

▲カギを3つ集めて、鍵穴のある壁に触れると、次のステージに行くことができる

ダイヤは取れるだけ取れ

▼ダイヤは各ステージで8個ずつ出る

ダイヤが出たら、残らず取ってしまおう。高得点になるだけではない。ダイヤを32個以上取ると白い壺が手に入り、マイキーがひとり増えるのだ!!

不死身で得点かせぎ

白ネズミをやっつけると十字架になる。十字架を手に入れたら、マイキーの体が点滅する。こうなれば不死身になったのだから、全力をつくして得点をかせごう！

▼白ネズミをやっつけると、爆弾のかわりに十字架が出る。十字架を取れば恐いものなしなのだ！

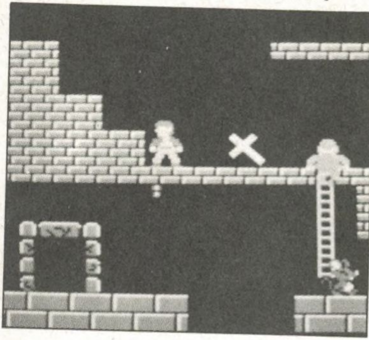

㊙攻略法

爆弾を使ってバリア作戦をやろう

爆弾を爆発させて爆発の幕を作れば、ギャングの弾やゾンビもやっつけることができる！ 敵のスピードに合わせるタイミングが重要だ。

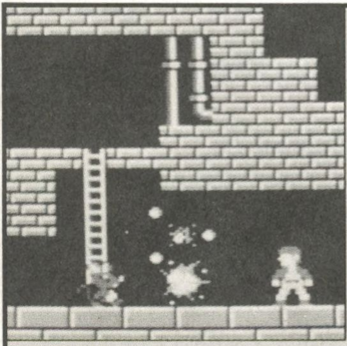

▲敵がたくさんいるときなどは、爆弾のバリア作戦は有効だ。いっぺんにやっつけられるぞ！

壊れたパイプに注意

マイキーを脅かす落石、蒸気に気を取られていると、壊れたパイプの切れ目で足を踏みはずしてしまうぞ！　ハイパーシューズがないと通れない場所もある。ハイパーシューズを取るようにしよう。

▼ワッ！　ゾンビの出現だ。こいつはいつ出てくるか予測がつかない。注意しろよ！

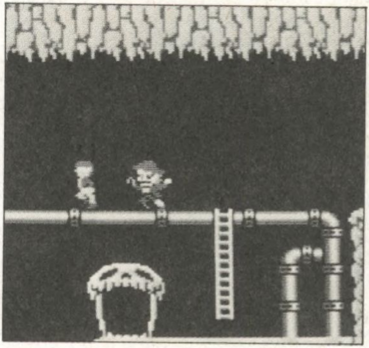

すばやい行動力が決め手だ

吊し岩につぶされたら、一発でやられてしまう！　通り抜けるには、吊し岩の落ちるタイミングを読み取ることが大切だ。テクニックできり抜けよう！

▼ステージ4はこの冒険最大の難所だ

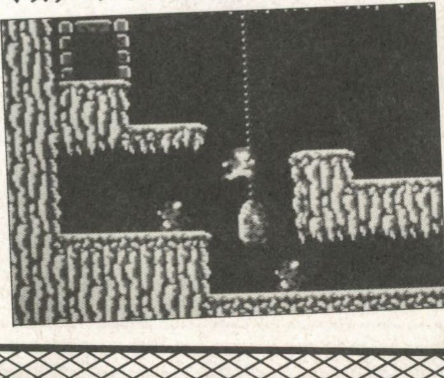

滝のある地底湖

ステージ5は地底湖だ。滝に巻き込まれると流されてしまうぞ。防水服を取っておくと安心だ。ワープの出入口が多いので、迷子にならないようにすることだ。

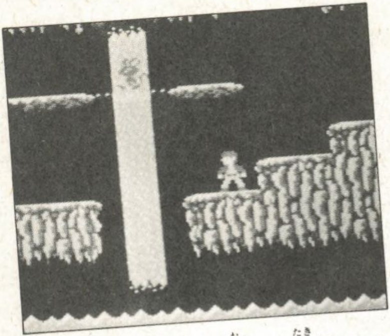

▲大きな音をたてて落ちる滝は、マイキーを地底湖へ流してしまう。滝を通るときは要注意だ！

㊙攻略法

いっきに飛び降りたほうが安全だ

はしごやツタで登り降りしているときは、キックやパチンコが使えないから危険だ。空中コントロールを身につけて飛び降りよう。

▲はしごで降りるより、飛び降りたほうが早い。はしごの登り降りで敵に襲われると危険だ

海賊船は財宝の山

ステージ6で女の子を助け出せばゲームは終了だ！　しかし、残りの扉の中には、指輪、ネックレス、王冠の3つの宝物が隠されているのだ!!

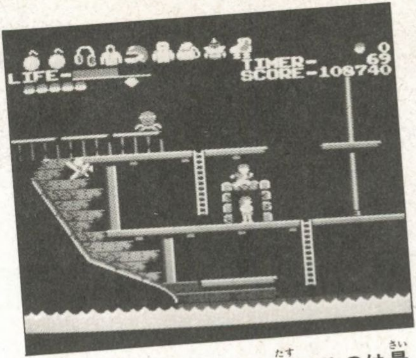

▲女の子を見つけても、助けるのは最後にして、宝物を取って高得点をめざそう!!　でも敵の攻撃は激しいぞ

やったぜ!!　マイキー！

▲沖へ流されていく海賊船

各ステージで1人ずつ仲間を助け出すと、フィナーレだ！　海賊船は何事もなかったかのように、夕陽を背に受けて沖へと流されていく。グーニーズの仲間7人は、新たな冒険へと進むのか!?

翔べ！影の忍者

桑原京助

とのとの
どどど
殿！
一大事でございます
姫が霧姫様が
はりがみ……。
バカモノ
表の貼り紙が見えぬのか！
貼り紙？
はりがみ……。
はりがみ
殿は、ただいまファミコンに夢中なの。
静かにしないと恐るよ。
みんなの殿より♡
ずる

あっ
おっ
とっ
とっ
ピュ
ピュー
ピューン
との!!
殿
一大事で
ございます
ボカ
あ……
一大事は
こっちの
方じゃ
OVER
パシパシ
ハイスコアー
目前だったのに
ゲームなど
やられて
おる
場合じゃ
ございませぬ
霧姫様が
魔界の軍団
に、さらわれ
たのですぞ
なに!
魔界の
軍団に
さらわれた
……!?

魔界の軍団とは魔界の国より甦りし魔性の者が日本の世をおびやかそうと形成した軍団である…
誰か~~~
助けてぇ~~~
妖四郎殿が待っておられる急げ!!
連れさられる霧姫とその軍団を
見ていた一人の少年がいた……
伊賀の忍者"影"である

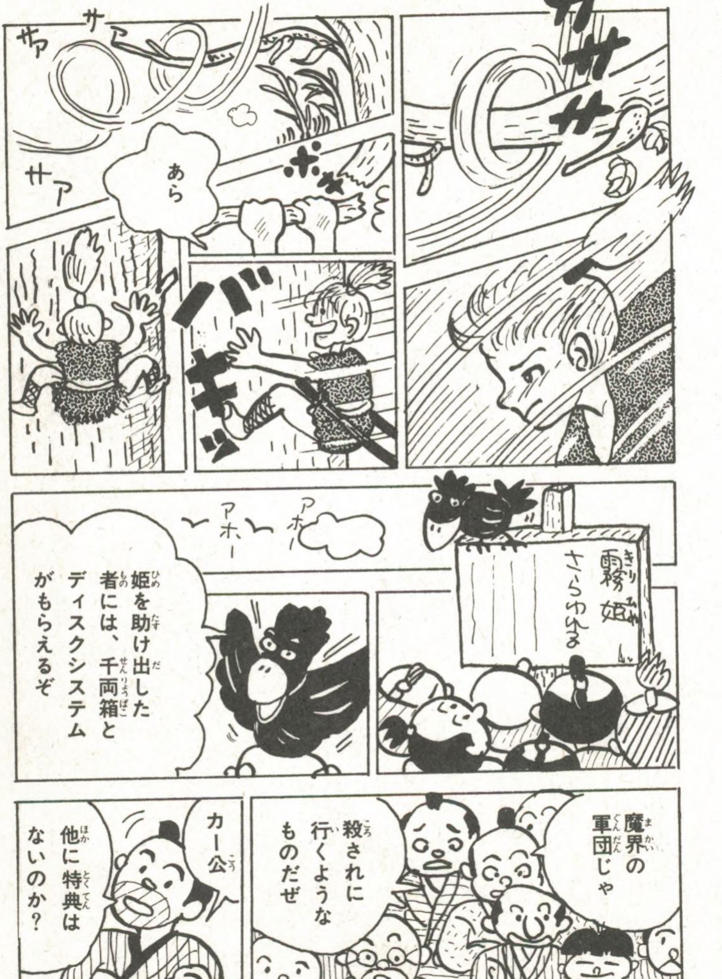
ササササ
サァ
サァ
ボキ
あら
バキッ
アホー
アホー
霧姫さらわれ
姫を助け出した者には、千両箱とディスクシステムがもらえるぞ
魔界の軍団じゃ
殺されに行くようなものだぜ
カー公
他に特典はないのか？

あるぞ
勇気のある者には姫を嫁にやるぞ
姫を嫁にくれるのか……
よ〜し!
カァー
姫を嫁にやるぞカァー
腕の立つ者はいないカァー
どうじゃ勇敢な若者は
集まったかな?
それがあまり、たよりになりそうな者がおりませぬ
受付
ディスクシステムほしさに来た近所のガキ
くれ〜
橋の下に住むプー太郎
成り上る
ぞ〜
昔強かった佐吉じい
ヨイ
ヨイ〜
汗タラ〜
……

一人強そうなのが、おるではないか！
殿……あれは駄目でござるちょっとおつむが……
よいよい
デカイの立ちまわりでもやってみせよ
……
腕が立つのか見たいと申されておるのじゃ
早くせぬか！
スパ
腕が立つ！なんてね
……
あら
あら
あら
おお〜〜これはすごい

霧姫～
う～～ん
う～～ん
殿 しっかり しなされ
じいは 勇気のある 青年を知らんのか？
ハァ ハァ
そうで ござる
ヒョイ
誰か おるのか!?
伊賀の忍者で ございます 腕の立つ
わたくしめとは 大の親友で ございました。
なーんと じいと同じ 年では、ヨボヨボじゃ ないの
その方の孫に あたります者 ………
たしか 伊賀の隠里で 修業に耐えておる ということ…
名はなんと 申す
たしか
伊賀の 忍者
〝ハゲ〟
と申し ました！

誰!! いたーい じゃない
黙って聞いていれば ったく!
僕の名前はハゲではない
影だ
おーっ そちがハゲと申す者か!?
まっておったぞハゲ!!
まままっ 相手は殿で
ハゲじゃない!!
ブス
シュ
た〜〜いの
どうなされました
手紙が!
早くとってね……
これは軍団からの郵便物!
ヤッホー
姫を助けたくば、
新作カセットを
よこせ
魔界の秋葉原小年
雪草妖四郎より

ソロ〜リ
新作カセットを
ソロ〜リ
ビク
殿
姫の命がどうなってもいいのですか!!
お……おのれ 雪草妖四郎
人の弱みにつけこみおって
たのむ 妖四郎を倒してくれ
こんなにまで姫の事を思って
新作カセットを守ってくれ
あら あら あら
そして姫を助けに影は走るのだった
ササ
ササササ
サ
サ

姫よりも新作カセットの方が大切とはあきれた殿だぜ
!
カッ
カッ
カッ
でたな〜〜っ
ザッ
ザザッ
ザザッ
双幻坊!
こいつらは青葉の章の主領だ手ごわいぞ!
なかなかやるのう影!!
術丸〜〜〜巻き物ちょうだい〜〜
ハイヨー
巻き物さえあれば……

我々に そんなものは 通用しないぞ! いくぞ 影!!
みんなで 妖坊を 呼ぼう
なんてね
あら
ガチョーン!!
ドサッ
な…なんと いう術だ!!
す……す… すげェ——
ピュー
忍法 ダジャレの 術だぜ!!
ササササ
タッ
ここが 姫の つかまって いる 魔界城か!

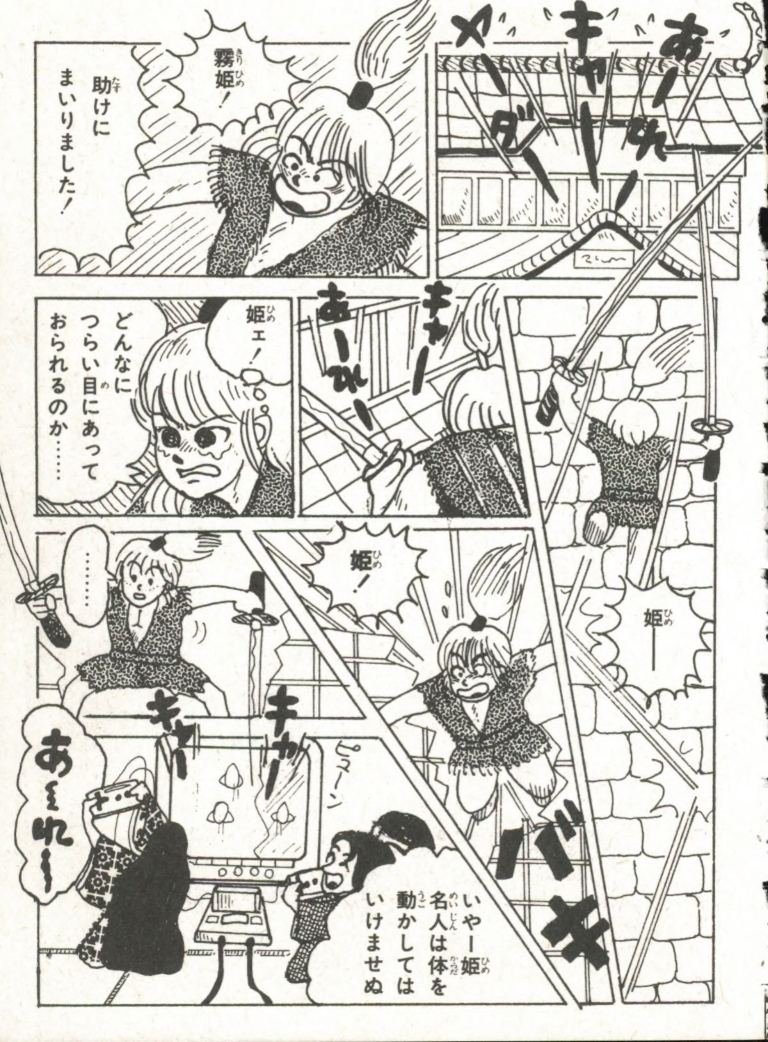

あ〜れ〜
キャ〜!!
ヤ〜ダ〜
霧姫!
助けにまいりました!
キャ〜
あ〜れ〜
姫ェ!
どんなにつらい目にあっておられるのか……
姫——
バッ
姫!
……
キャ〜
キャ〜
ピューン
あ〜れ〜
いやー姫 名人は体を動かしてはいけませぬ

ウシン
コ コホン!!
姫!助けにまいりま……
うるさい!姫は今急がしいのじゃ
妖四郎ちゃ～ん
うるさい今一番いい所なのだ
ギリ ギリ
苦労して助けにきてやったのに!!
カチャ
プシン
あっ
そこまでいうのなら相手になろう
と思ったらゲームのやりすぎで
足がしびれちゃった え～ん え～ん
勝負しろ妖四郎!
全員集まれ
影を倒すのじゃ!!

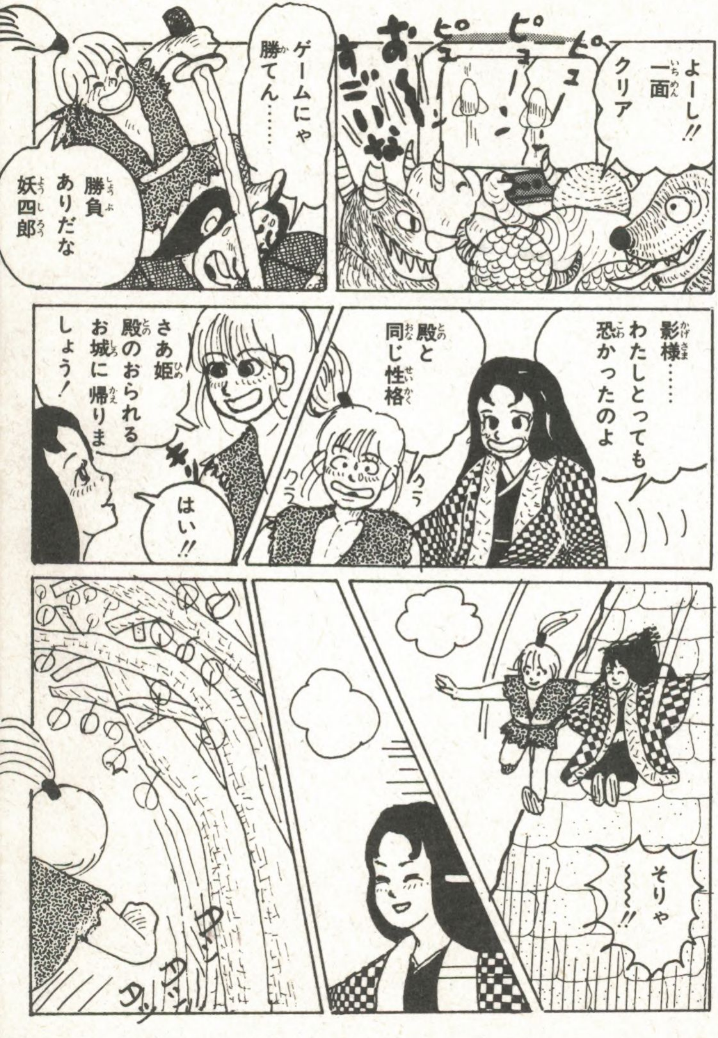
よーし!!
一面クリア
ピュ
ピュー!
おお〜
すごいね
ゲームにゃ勝てん……
勝負ありだな妖四郎
影様……
わたしとってても恐かったのよ
殿と同じ性格
クラ
クラ
さあ姫
殿のおられるお城に帰りましょう!
はい!!
そりゃ〜〜!!

姫 もうすぐお城ですよ……
ワア
ブヒィ
ヤッホー 影〜〜っ
姫より
姫から手紙だぜェー
影くんへ
妖四郎の方がハンサムでゲームがうまいので、魔界城にもどります。
新作ゲーム、もってきて下さい。
ゲーム好きな姫より
ヒラ
ヒラ
そんなあ〜 そりゃ〜ないよ!!
おわり
ブヒィ

タイトーのゲーム

◆影の伝説　◆ジャイロダイン

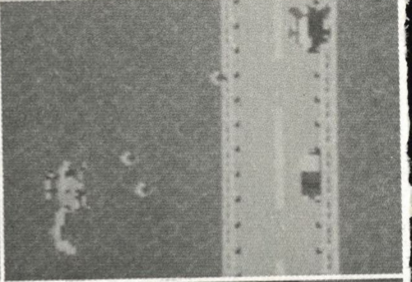

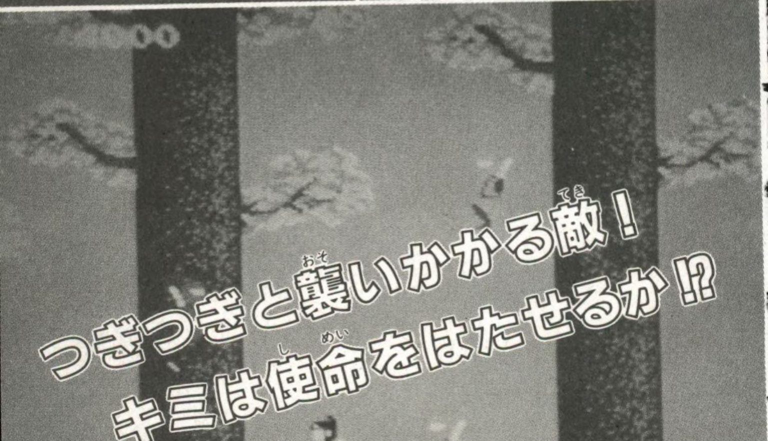

影の伝説

襲いかかる忍者や妖坊を倒し、敵の本拠地〝魔城〟から霧姫を救出するゲームだ！ いろいろな隠し技もあるので、探してみるのも楽しいぞ!!

コントローラーの説明

✚ボタンを使って、左右の移動やジャンプ、木や柱を登る、ふせたりできる。Ⓐボタンは刀を振り、敵を斬ったり敵の手裏剣をはじくことができる。Ⓑボタンは、手裏剣を投げられる。ボタンを同時に押して、ジャンプしながら手裏剣を投げたり、刀を振りながら手裏剣を投げることもできる。

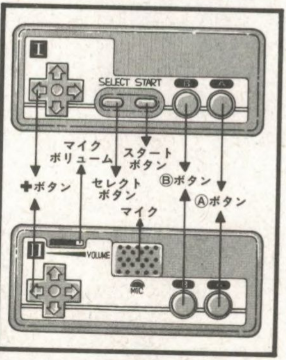

▲セレクトボタンで、1人用と2人用を選んで遊べるぞ

伊賀の忍者〝影〟

ある日、城主の娘である〝霧姫〟が敵の忍の者に連れ去られた。姫を救出するため、伊賀の忍者〝影〟が魔城へと走った！ 武器は、刀と手裏剣だけだが……!?

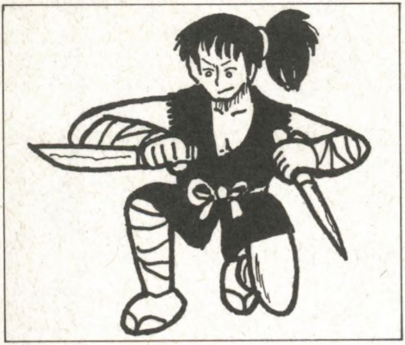

▲〝影〟は忍者だ。突然襲いかかる忍者や妖坊と闘いながら、霧姫がとらえられている魔城へと向かう

▲ゲームは、霧姫が連れ去られる場面から始まる。救出に向かう〝影〟の行く手には、敵との死闘が待っているのだ！

●霧姫
忍の者に連れ去られた城主の姫。魔城の最上階の柱に縄でしばられている。縄は刀で切れる。

敵キャラクター紹介

〃影〃に襲いかかる敵を倒せば得点になる。また、刀を交えたり、手裏剣をはじいても得点になるぞ。

■青忍
いちばん数多く出てくる忍者だ。それほど強くない。

■赤忍
手裏剣のほかに煙玉を投げてくるので要注意だ。

■黒忍
城壁で現れる忍者だ。少し手強いがやっつけると……!?

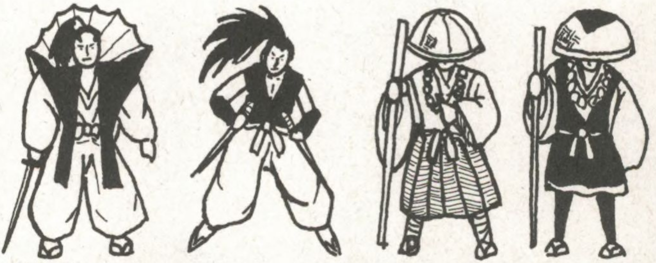

■妖坊
火炎の術を使う。赤い妖坊を倒すと森から脱出できる。

■双幻坊
2人組で火炎の術を使う。青葉の章での首領。

■霧雪之介
二刀流の達人で手裏剣攻撃をかわすのが得意。紅葉の章の首領。

■雪草妖四郎
忍や妖坊を操り、妖術で〃影〃をほんろうする。魔界の首領で最強の敵。

隠しキャラクター

忍者や妖坊を倒すと、水晶玉や巻物、点丸、術丸、増丸が出現する。これらを取ると、〝影〟がパワーアップするのだ！ 早く取らないと消えてしまうものもあるぞ。

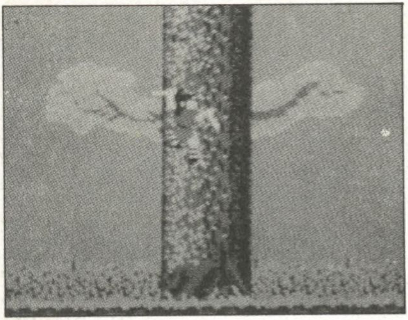

▲妖坊を倒していると、巻物が現れた。取ると、呪文により隠れていた忍者まで、すべて倒してしまう！

●水晶玉

忍を倒していると現れる。1つ2つと取っていくと〝影〟の色が変わり、パワーアップしていくぞ。

●巻物

妖坊を倒していくと現れる。これを取ると、一定時間、何もしなくても敵を倒すことができるのだ。（「雅の術」）

●点丸（白）

森で現れ、取ると1万点のボーナスポイント。

●術丸（赤）

森で現れ、取ると術が2つ使えるようになる。

●増丸（青）

抜け穴で現れ、取ると、〝影〟が1人増える。

魔力に封じられた森

森は魔力により封じ込められている。忍を倒し、青い妖坊を倒し、赤い妖坊を倒すと魔力が解けて森から脱出できる。しかし、妖坊の火炎の術からのがれられるか!?

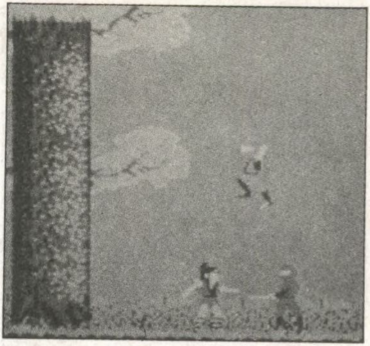

▲敵は“影”の行く手をさえぎる。気をつけろ！　敵は前からだけではない。後ろからも上からもくる

水晶玉が出たら必ず取れ

▼敵をやっつけてから水晶球を取れ

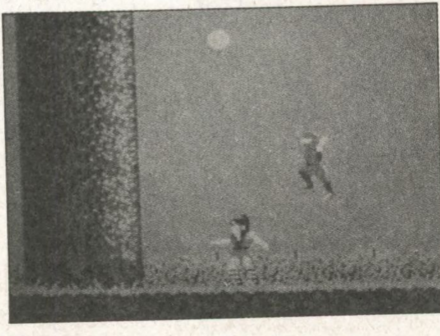

忍者の中に、水晶玉を持っているやつがいる。その忍者をやっつけると、水晶玉が出てくるのだ。取ると手裏剣やスピードのパワーがアップできるぞ。

妖坊を4人倒して脱出

妖坊が現れたら要注意だ。炎が飛んでくるぞ！ 水晶玉を取ってパワーアップしていても、炎に当たればイチコロでやられてしまうのだ。

▼炎が飛んできたら、ジャンプして逃げながら手裏剣を投げろ！ しかし妖坊と空中で戦うのは危険だ

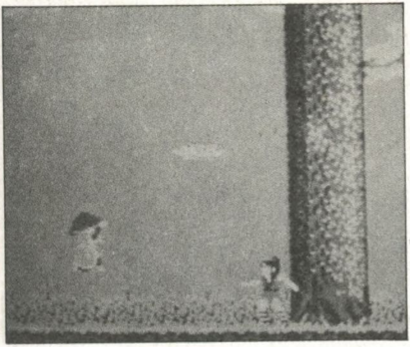

㊙攻略法

強い敵とは、間合いをつめて戦え

赤忍が背後にせまったら、ふり向きざまに攻撃して倒す。妖坊が現れたら、こちらから急接近して攻撃した方が安全なのだ。

▲妖坊が現れた瞬間に、間合いをつめて攻撃しよう。すばやい判断が攻略する秘訣だ

抜け穴での戦い

ここでは、水の中と地面の両方で戦えるんだ。水の中では潜ることもできるぞ。青忍を10人倒せば次に行けるが、倒す方法をある方法にすると、秘密が……!?

▼敵は水中と地面の上だけだ。青忍だけしか襲ってこないが、油断は禁物

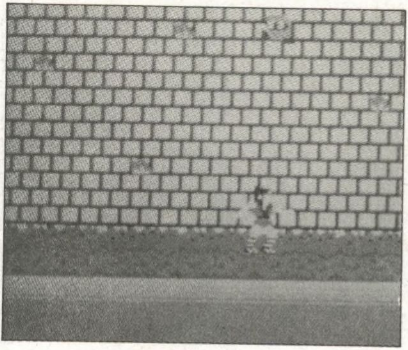

城壁は飛び移りながらの戦いだ

ここでは、赤忍だけが攻撃してくる。戦いが長引けば不利になるので、壁を昇りきって城内に潜入しよう。ときどき、黒忍が襲ってくるのだが……!?

▼手裏剣をはじきながらジャンプしよう

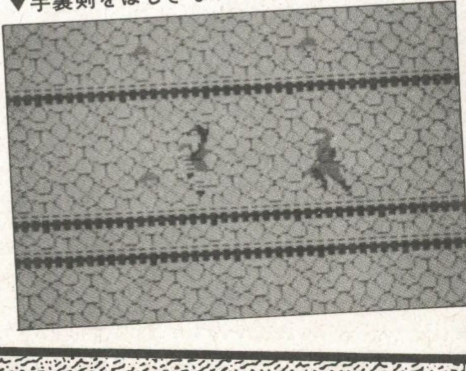

魔城の最上階まで行け

魔城に潜入したら、途中、襲ってくる忍や妖坊を倒しながら最上階をめざせ。そこに霧姫は縄でしばられている。刀で縄を切れば救出は成功だ。

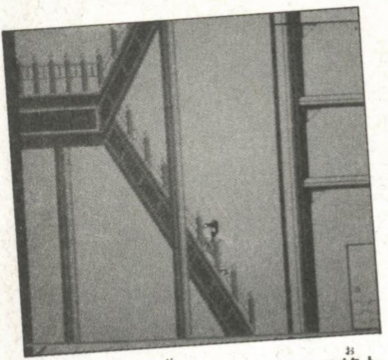

▲霧姫を連れ出しても、これで終わったわけではない。城の外では強敵が待ちかまえているのだ

㊙攻略法

城内は手裏剣を投げながら一気に走れ

城内の柱や鴨居などは自由に上下できるが、戦っていると妖坊の火炎の術にやられることが多い。一気にかけ登っていく方が安全なのだ。

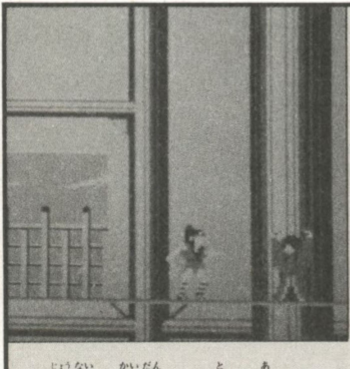

▲城内の階段は、飛び上がるよりも、かけ登っていく方が危険が少ないぞ

青葉の章の首領が出た

再び霧姫を連れ去られた〃影〃の前に、青葉の章の首領である双幻坊が現れた！　2人組で火炎の術で攻撃してくる。戦いに敗れることは〃死〃を意味するのだ!!

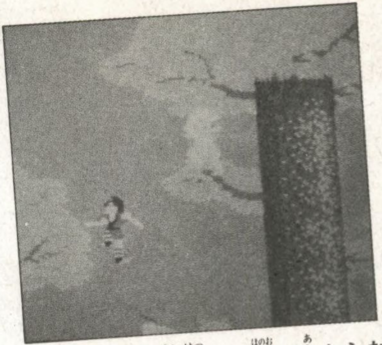

▲双幻坊との対決は、炎に当たらないように戦わなければならない。双幻坊に弱点はあるのか!?

紅葉の森では霧雪之介が……

▼紅葉の章の首領、霧雪之介と対決

場面は秋になり、紅葉の森で強大な敵、霧雪之介との戦いだ。雪之介の動きは速く、〃影〃の手裏剣を簡単にかわしてしまう。敵は二刀流の達人なのだ！

魔界の首領と決戦だ

最後は、雪の章の首領であるとともに魔界の支配者である、雪草妖四郎との決戦だ。妖四郎は、最強の敵だ！　負けるな〝影〞！　霧姫を無事に連れ戻せるだろうか!?

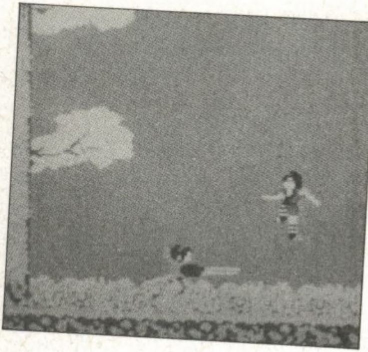

▼空中を舞いながら、妖四郎が迫る！　〝影〞はこの強大な敵を倒せるか!?

㊙攻略法

首領のまわりを飛ぶ蝶に秘密が…

首領たちと対決する〝影〞。その周りをヒラヒラと一匹の蝶が舞っている。はたしてこの蝶は何なのだろうか…。

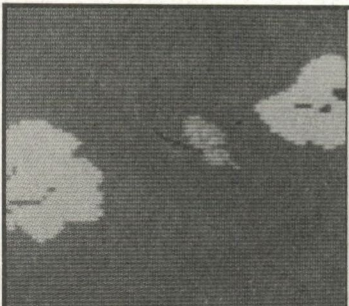

▲死力をつくした対決を見守るかのように舞う蝶。この蝶の秘密とは!?

ジャイロダイン

S国とエイリアンが地球征服のため、恐しい秘密兵器を開発した。ジャイロダインは、敵の空、陸、海からの激しい攻撃をかわして、巨大基地を破壊できるか。

コントローラーの説明

✚ボタンでジャイロダインを8方向に動かせる。Ⓐボタンは、地上や海上・海中の敵を倒せるバルカン砲、Ⓑボタンは、空中の敵を倒せるマシンガンだ。ⒶとⒷボタンを同時に押すと、空対地ホーミングミサイルを発射できる。ミサイルの命中率は、だいたい60%ぐらいなので、近づいた敵にはⒶボタンが有効だ。

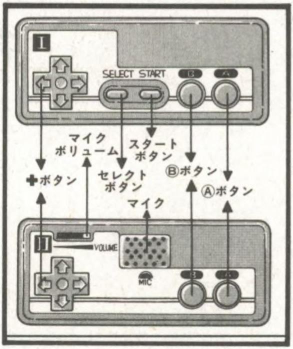

▲このゲームは1人プレイのみなので、IIコントローラーは使用しない

登場キャラクター

●ジャイロダイン

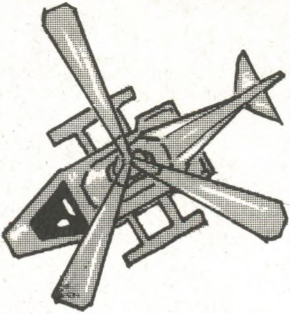

史上最強のヘリコプター。単身、敵の秘密兵器の隠された巨大基地めざして飛びたった。攻撃力は抜群だ。

●マーメイド

水辺をバルカン砲で撃つと現れる。レッド、グレー、オレンジがあり、ジャイロダインに力をあたえてくれる。

●エレファント

年齢が200歳を超える謎の象。撃つとフラミンゴに変身するのだ。

●フラミンゴ

現れたフラミンゴの群れをすべて撃つと、ボーナス点がもらえるぞ。

●スパイ

味方のスパイで、白がコマンダ、赤がベレーだ。救出すると力になってくれる。

●パラシュート

スパイのコマンダを救出していくと、最後の1機がやられたとき、パラシュートが開いて1機追加されるのだ。

敵キャラクター紹介

空

◀キラー

3機種あり、攻撃力も違う。

◀フオルグ

動きには注意が必要。

◀パールM

敵のミサイル。

ナイクM▼

超音速で攻撃してくる戦闘機。

◀レンドル

激しく撃ってくる飛行船だ。

陸

◀ラングル

砲塔がグルリと回転する戦車。

◀ストール

敵の仮設テント。

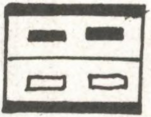

◀ハンバ

敵の兵士がいる宿舎。

突然撃ってくる未来戦車。

◀ゾイ

共同軍の精密レーダー。

◀ラミアン

近づくと砲撃する最強の砲台。

◀スーパービーム

海

◀バトル

撃ってくるが攻撃力は、それほど強くない。

▲ドルトス

キングドルトスの護衛艦。

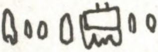

◀ノーティ

海面に少し姿を見せて攻撃してくる潜水艦。

▲キングドルトス

砲台から撃ってくる高射砲に注意すること。

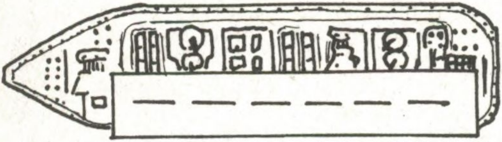

▲ホーネッタ

敵艦で最大の大型空母。攻撃力も強い。

敵巨大基地

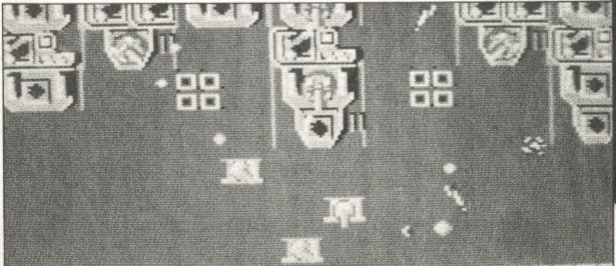

◀ゴルドス

▲敵の秘密兵器が隠されている巨大基地だ。地球の平和を守るため、破壊することが目的なのだ

ジャイロダイン発進

最初は敵の攻撃もそれほど強くない。まずは手ならしだ。ジャイロダインは最新鋭機だけあって、すばらしい攻撃力を持っているのがわかるはずだ。順々に敵の攻撃も強くなるので、気をゆるめるな。

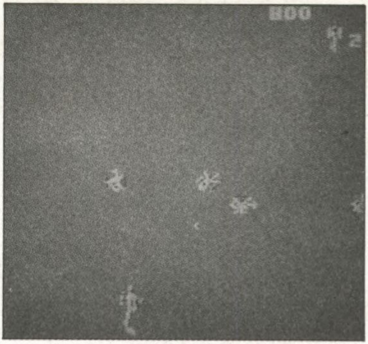

▲キラーの攻撃だ。ジャイロダインのスピードに比べると遅いので、それほど難しくない

水辺を撃つとマーメイドが！

敵の施設のある島のまわりには、必ずマーメイドが隠れているのだ。バルカン砲を撃つと現れるぞ。最初は赤いマーメイドで、ポイントアップにかかせないのだ。

▼島のまわりを撃つとマーメイドが現れた

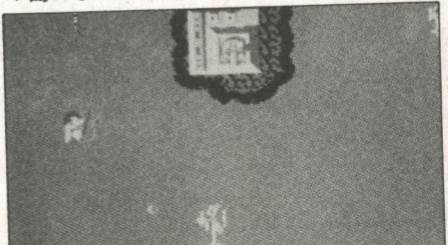

ラングル軍団の攻撃

敵の戦車軍との戦いだ。ラングルは砲身を回転させて撃ってくるので要注意だ。離れているときはホーミングミサイル、近づいたときはバルカン砲で撃退しろ。

▼ホーミングミサイルで全滅させることもできるが、撃ちもらしたやつは、バルカン砲を使おう

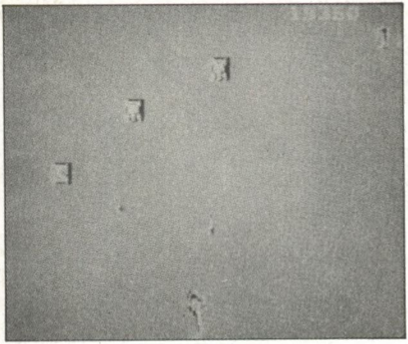

●エレファントを撃つとフラミンゴが出る

草原を左方向から右方向へ移動するエレファントをバルカン砲で撃つと……。

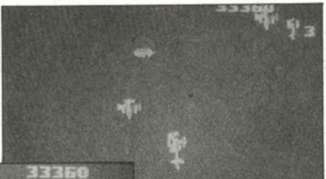

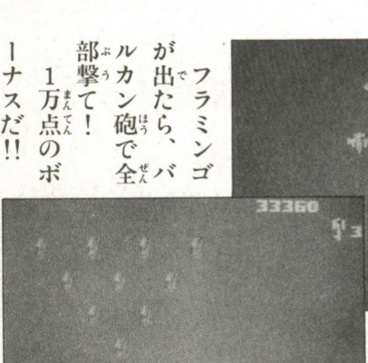

フラミンゴが出たら、バルカン砲で全部撃て！ 1万点のボーナスだ!!

無敵のマーメイドだ

水辺を撃つと、オレンジ色のマーメイドが現れた！　近づいて救出すると、しばらくの間無敵になるのだ。前の水辺に現れるグレーのマーメイドは、スピードアップをしてくれる。必ず救出しよう。

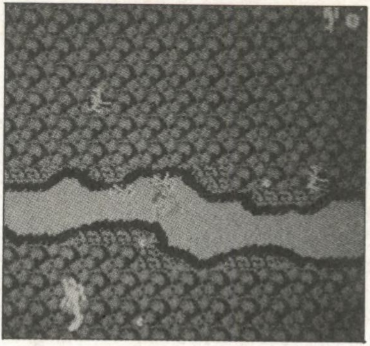

▲現れたマーメイドに接近するときは、敵の攻撃も激しい。敵をよく見て救出しよう

砲台の密集基地を破壊しろ

ジャイロダインが画面の中央にいると、両側から攻撃されてたいへんだ。片側に寄って、ミサイルとバルカン砲で攻撃した方が、無事に通過しやすいのだ。

▼左右の砲台と戦車の攻撃が激しい

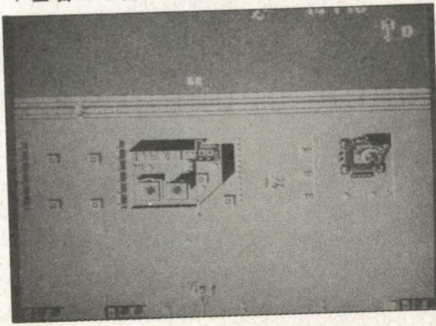

速い攻撃にあわてるな

ナイクMとパールMの攻撃スピードは速い。地上からの攻撃はないので、よく見て撃ち落とすか、すばやくよけろ。

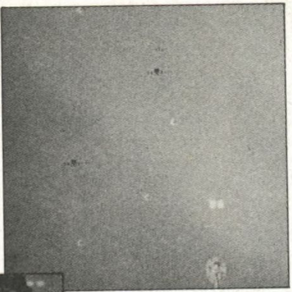

▼小さな島をバルカン砲で撃つと、目玉が出る。それを撃つと得点だが、いったいこれは何なのだろう!?

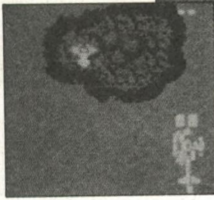

▲パールMの攻撃は、ジャイロダインめがけてつっ込んでくる。画面下の中央での攻防がカギだ

㊙攻略法

とっさのときは、バルカン砲を使え！

地上と空からの攻撃で、敵が両方とも接近した場合は、バルカン砲を撃て！ 地上の敵も近くにいる空の敵も撃破できるのだ。

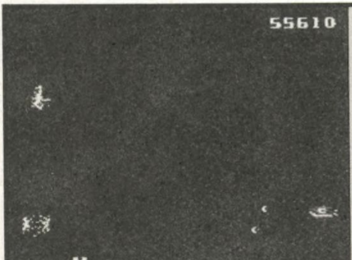

▲海面からは潜水艦のノーティが、空からはキラーと、同時攻撃が続く

大型空母ホーネッダ

攻撃が激しくて危険だ。ミサイルとバルカン砲の連射攻撃しかない。砲台を全滅させるのは無理！ 左側を重点的に破壊して、右からの弾をよけながら前進だ。

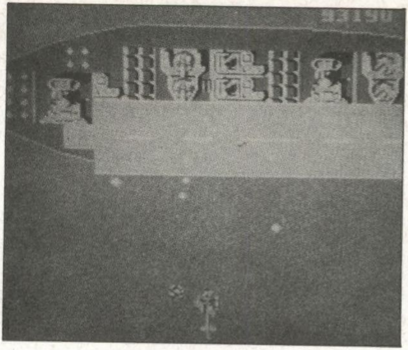

▲弾をくぐり抜けても安心してはいけない。このあとすぐにレッドキラーが待ち受けているぞ

ついに巨大基地が出現した

巨大基地に侵入すると、スクロールが止まる。ここでは、砲台を全部破壊するか、一定の時間を過ぎないと通過できないのだ。ジャイロダインは無事通過できるか!?

▼この巨大基地が3ヵ所もあるのだ

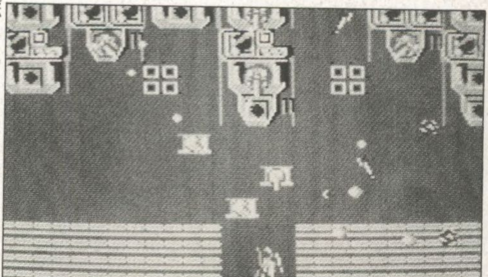

アスキーのゲーム

◆ぺんぎんくんウォーズ

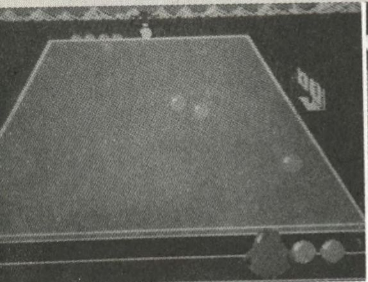

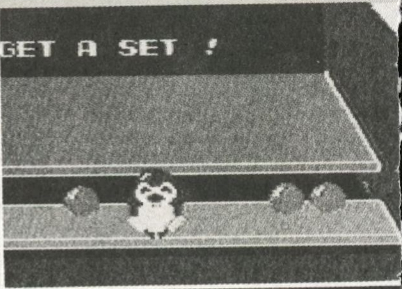

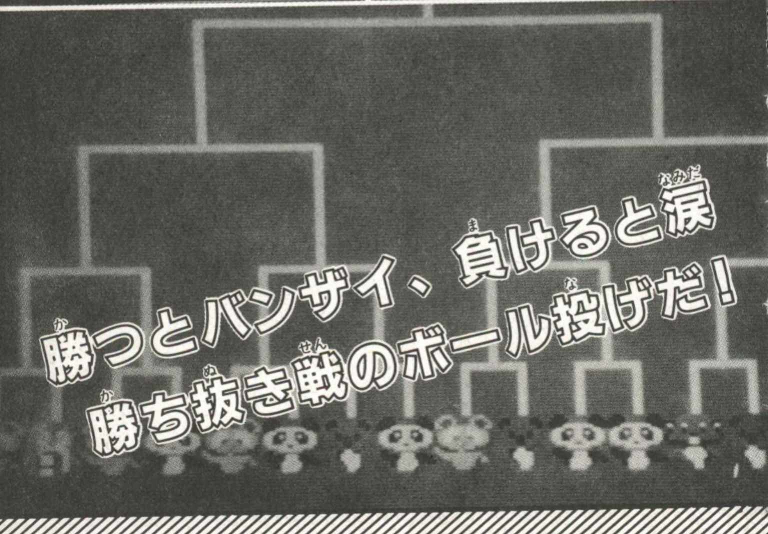

勝つとバンザイ、負けると涙

勝ち抜き戦のボール投げだ！

ぺんぎんくんウォーズ

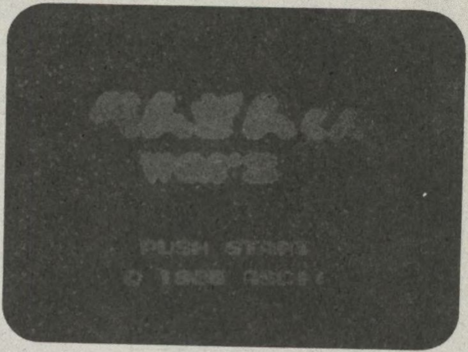

10個のボールを全部相手のコートに入れてしまうか、制限時間内に数多く入れた方が勝ちというゲームだ。敵をねらってぶっつけると、倒れるのが痛快なのだ！

コントローラーの説明

スタートボタンを押すとゲームがはじまる。✚ボタンでぺんぎんくんを左右に動かしながら、敵のボールをよけ、Ⓐまたは Ⓑボタンをすばやく押すと、1回めでボールを持ち、2回めで投げる。

自分のぺんぎんくんに好きな名前をつけることもできるよ。

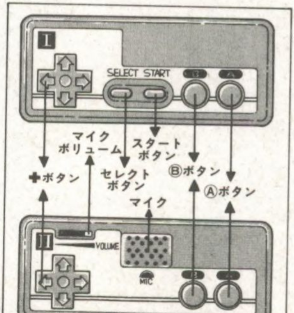

▲セレクトボタンで、1人用から8人まで選んで遊べるのだ!!

がんばれぺんぎんくん!!

足は短いけど、ボールをすばやく拾って投げるガンバリ屋だ。ゲームに勝つとこちらを向いてバンザイをするし、負けると涙を流して泣く純情なところもある。敵にも、ひたすら投げまくるやつ、じっくりねらってくるやつがあるのだ!!

▼かわいいぺんぎんくんだけど、負けず嫌いな性格なので、あまり泣かすとかわいそうだよ

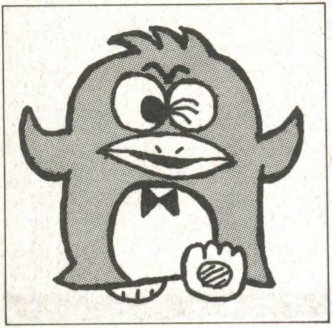

4匹の対戦相手だ!!

コアラ

ネコ

ビーバー

パンダ

4回戦に勝ち抜けば勝ちなのだが、回ごとに相手の攻撃も強くなってくる！敵のボールを受けないことが必勝法だ!!

4回勝ち抜けば優勝だ

試合はトーナメント制で、4回戦を勝ち抜くと優勝だ。1人プレイのときの対戦相手は、最初がネコ、続いてパンダ、コアラ、ビーバーの順に出てくる。回が進むと敵の攻撃スピードもあがるのだ。

▼トーナメントの組合わせは、1人から8人まで自由に選べる。君は何という名前にするか？

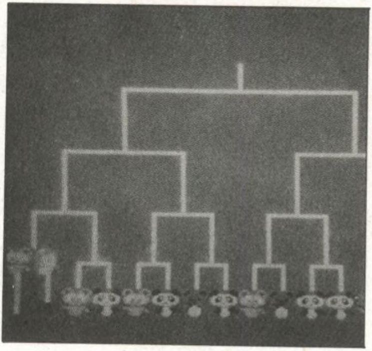

ゲームルールの説明

最初はお互いに5個ずつボールを持ち、10個全部を相手コートに入れた方が勝ち。敵のボールをよけながら、ビシバシ投げ返そう！制限時間は60秒で、タイムオーバーすると、ボールの少ない方が勝ちになる。

▲先に2勝した方が勝ち!!

すばやく投げ込め

敵をねらってボールをおもいきりぶつけると、敵は倒れてジタバタしている。倒れている敵に続けてボールをぶつけるテクニックも必要だ！

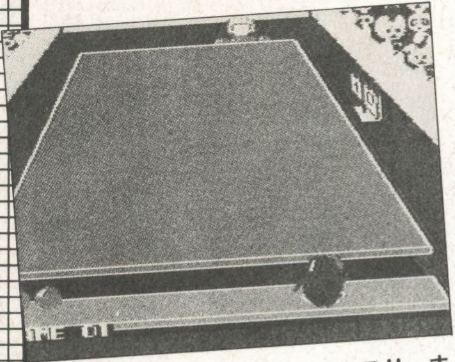

▲敵が倒れているときはチャンス!! すばやくボールを拾って相手のコートに投げ込むこと！

㊙攻略法

残りタイムを上手に使え

残りタイムが15秒を切ると、ボールがななめにも投げられるようになる。✚ボタンで方向をさだめて、敵を攻撃しよう。

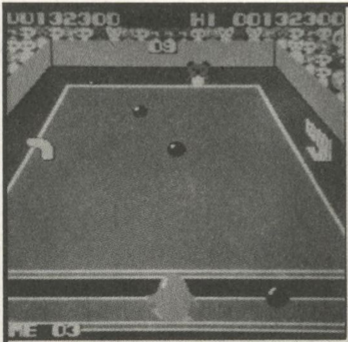

▲残りタイムが5秒のときが、ゲームの勝敗をきめる。続けざまにボールを投げ込め!!

敵のボールに注意

敵は、ぺんぎんくんをねらってボールを投げてくる。同じ場所にいると必ずやられてしまう。ボールを受けて倒れると、集中してねらってくるので要注意だ!!

▼敵のボールを受けないようにするのが、勝ち抜く最高の方法だ！ボールをよく見てがんばろう!!

相手が倒れたときがチャンスだ

ボールが当たって敵が倒れたときは、敵が起き上がる前に続けてボールをぶつけよう！このテクニックを身につけると、勝てるチャンスは大きくなるのだ。

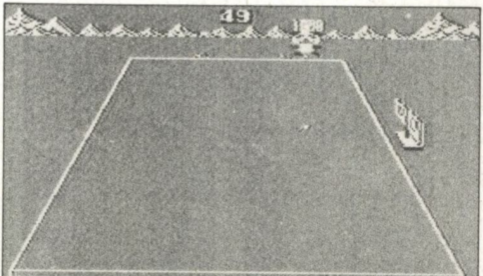

5対5のドローゲーム

タイムアウトのとき、5個対5個で引き分けになったらドローゲームだ。ドローゲームは、ボールの他に1個の爆弾が出てきて、5秒以内に投げないと爆発するのだ。

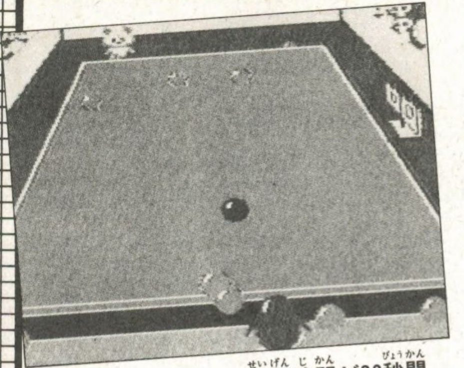

▲ドローゲームは制限時間が30秒間。敵のボールを受けて倒れると、勝つことは難しくなるぞ!!

㊙攻略法

倒れたらボタンを連打しろ!!

ボールを受けて倒れてしまったときは、ⒶかⒷのボタンをすばやく連打すること! 起き上がるまでの時間を早めることができるぞ!!

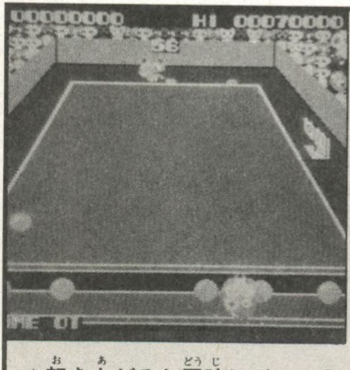

▲起き上がると同時にボールを受けないように、✚ボタンで移動できるように準備しておく

ボーナスステージで高得点をかせげ

ボーナスステージは１人用プレイのときだけ！

●エアーピンボール

（1回戦と2回戦の間）

出てくるボールを向こうのコートに入れろ！ボールがバンパーに当たった瞬間にⒶかⒷのボタンを押すと、ボールのスピードがあがる。

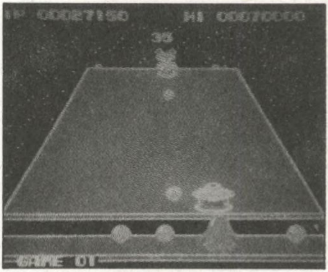

●爆弾もぐら飛ばし

（2回戦と3回戦の間）

爆弾ボールをもぐらにぶつけて吹き飛ばせ！制限時間内に、どれだけもぐらを吹き飛ばせるか？ボーナス点は高得点につながるぞ。

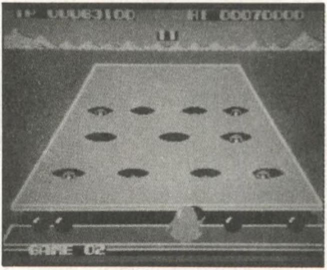

●爆弾ボールゲーム

（3回戦と4回戦の間）

5個の爆弾ボールをすばやく相手コートへ投げよう。コートに落ちて5秒たったボールは爆発する！近くにいると、吹き飛ばされるのだ！

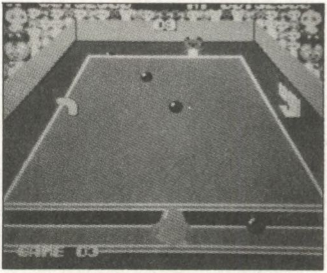

▼ブーメランが出たら、お互いのボールがななめに投げられる！　敵のボールとブーメランの位置に注意しよう

ブーメランに注意

残りタイムが20秒になると、コートの中央にブーメランが出て、左右に飛ぶようになる。これにボールがぶつかると、急に戻ってきたりするので注意すること！

▲近くにあるボールをすぐに投げないこともテクニックなのだ。すばやい判断が必要だ！

㊙攻略法

敵をコートの中央で倒すことだ

ただボールを投げるだけでは、勝つのはムリだ。はじから中央へと移動しながら、自分のボールが数多くある場所で敵を倒すのがコツ！

2人から8人で遊ぶときの注意

セレクトボタンで人数を選んだら、1試合ごとに敵と対戦していく。

最初は敵との戦いだけど、敵を負かしていくと、ぺんぎんくんとぺんぎんくんとの戦いになる。

1セットごとにコートをチェンジして戦うので、試合前に出る名前に注目しよう。

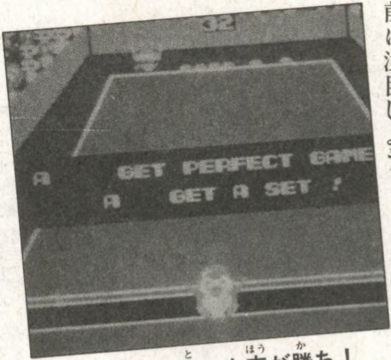

▲2セットを取った方が勝ち！

仲間を集めて勝ち抜き大会をやろう

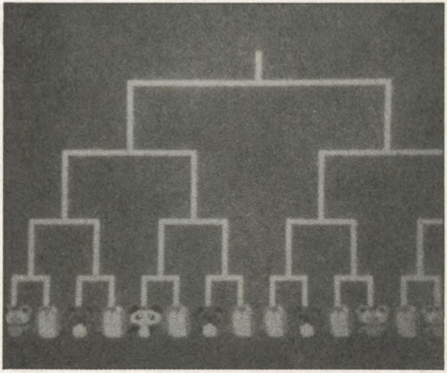

ぺんぎんくんたちに名前をつけておくと、誰のぺんぎんくんか迷わずにすむよ。

2回戦、3回戦と回が進むごとに、お互いの攻撃力も強くなっていくから、とっても楽しいよ！

バンダイのゲーム

◆オバケのQ太郎ワンワンパニック

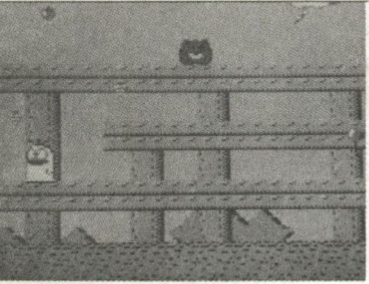

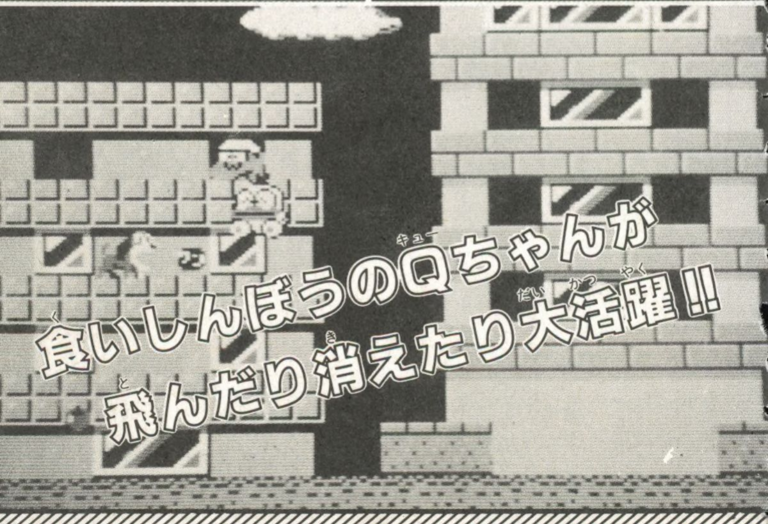

オバケのQ太郎 ワンワンパニック

食べ物を食べて、歩いたりジャンプしたり空を飛んで、仲間を助けろ。苦手な犬はガウガウ砲でやっつけろ！　犬のワンワン砲は手強いぞ。

コントローラーの説明

✚ボタンで自由にQちゃんをコントロールできる。✚ボタンで動きたい方向を押してⒷボタンを押すと、その方向にジャンプでき、Ⓑボタンを押し続けると空を飛ぶことができる。下に降りて歩くときは、もう一度Ⓑボタンを押す。Ⓐボタンは、ガウガウ砲の発射に使う。

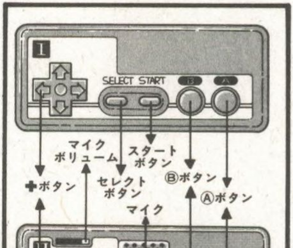

▲セレクトボタンで、1人用と2人用を選んで遊べる

キャラクター紹介

人気者Qちゃんが、落とし物を届けたり、強盗に誘拐された仲間を助けたりと大活躍！　でも、食いしんぼうのQちゃんは、お腹が減ると動けなくなってしまうのだ。飛行するとパワーは多く減り、歩いたりしているときは、それほど減らない。食べ物を食べて進もう。

◀オバケのQ太郎

◀スペシャルキャンディー

食べるとガウガウ砲を数回発射できるようになる。ガウガウ砲はQちゃんの大声で、これで犬を驚かせて退治する。

●食べてパワーアップ

食べ物を食べ続けないと、パワーがなくなってしまうので、たくさん食べよう。

▲リンゴ

◀ブドウ

▲ダンゴ

▲ケーキ

▲オニギリ

◀Qマーク

食べ物を食べると出る。取るとしばらく不死身になれるんだ。

敵のキャラクター紹介

●やっつけられるのは小犬とブルだけなのだ!!

敵キャラのうち、ガウガウ砲でやっつけられるのは小犬とブルだけ。ほかは、さわるだけでやられてしまうので要注意だ。煙以外は、Qちゃんに近づいてくるぞ。

▲小犬

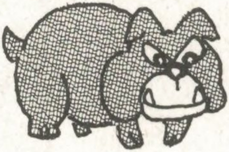

▲ブル

▲チャウチャウ

カラス▶

▲スズメ

▼風船

空を飛んでいるときは、風船が最大の敵になるぞ。Qちゃんの進むほうに近づいてくるのだ。

▲煙

▲強盗

注意しないと危いぞ

●パワーに注意

画面の右上に、Qちゃんの残りパワーが表示されている。飛んでいるときは早く減ってくるので、食べ物を食べながら飛ぶようにしよう。

▲早く食べ物を食べて！

●強盗退治にホネ

強盗をやっつけるときは、ホネを取ってⒶボタンで強盗に投げつけるのだ。犬が強盗に襲いかかり、強盗は逃げていくぞ。

▶ホネ

■天国と地獄があるのだ!!

力つきて、家の間や橋から落ちると、そこは地獄だ！　見えない段がある!?　ジャンプしてスペシャルキャンディーを取り、ブルを退治!!

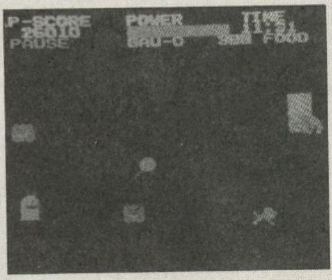

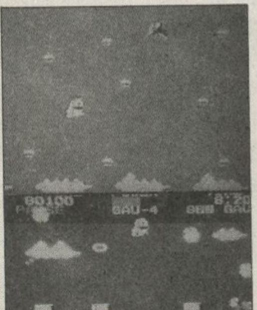

▲丸い雲の下からついていくと……

食べ物を食べよう

空中に浮かんでいる食べ物は、Qちゃんの大好物だ。Qちゃんが進んでいくために、食べ続けないと、途中でダウンしてしまう。特に、スペシャルキャンディーは絶対に食べないと困ることになるぞ。

▼嫌いな犬を退治するガウガウ砲は、スペシャルキャンディーを食べないと使えない

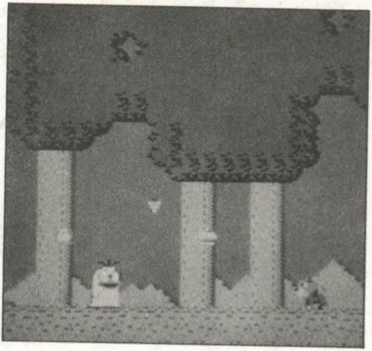

空高く飛ぶのが最も安全だ

空を飛んでいて、パワーがなくなると落ちてしまう。空を飛ぶのが最も安全な方法だけど、パワーをたくさん使うので、食べながら飛ぶようにしよう。

▼高く飛ぶとワンワン砲も届かない

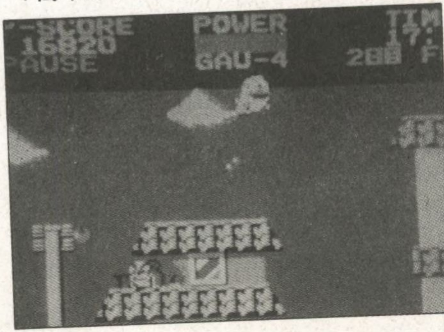

Qマークを取ると無敵

食べ物を食べたあとに、Qマークが出ることがある。このQマークは絶対に取ろう。取ると、しばらく無敵になるので、犬をやっつけるのに最高なのだ！

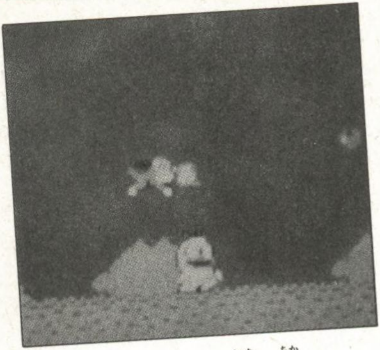

▲Qマークを取って犬に近づき、ガウガウ砲を発射！　ただし、ワンワン砲を２度受けるとやられる

㊙攻略法

最初は力の限り空を飛べ

スペシャルキャンディーを食べたら、パワーのある限り空を飛び続けるのが良い。落ちた場所に、必ず食べ物か、何かがあるのだ！

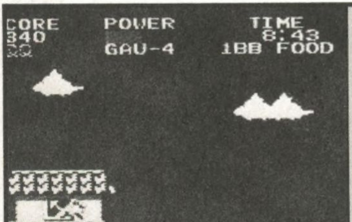

▲１日目、空から落ちると、目の前にスペシャルキャンディーが！　取って犬をやっつけろ

STOPが出たら

STOPのしるしが出ると、その先には進めない。出ている食べ物を全部食べるとあるものが現れるんだ。それを取ると、次へと進めるようになる。ある物は、画面の左に出るから注意して。

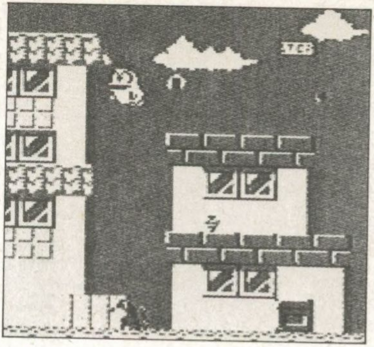

▲犬がいるけど、この犬はほえないから、あわてずにゆっくり食べよう

窓を開けると何が出る!?

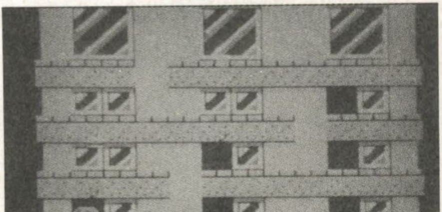

▼窓のひとつに探す相手が待っている

ここで、窓の所にある食べ物を食べると、そこの窓が開くようになっている。窓は上から下に開けてゆくと安全だよ。下からジャンプして開けると失敗するぞ。

強盗から仲間を救え

最後は、窓の場面だけじゃない。強盗に捕えられた仲間を救出するときもある。強盗が出たら後ろに回り込み、下に落ちているホネを投げつけて逃げろ！

▼ホネをぶつけられた強盗に、犬が襲いかかると、強盗は退散するというわけだ。強盗の投げる花火に注意して！

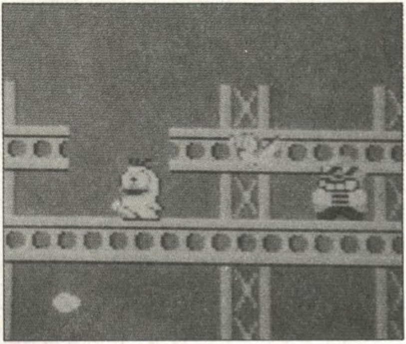

㊙攻略法

地獄に落ちたらチャンスのときもある

最も大変なのは、地獄に落ちたときだ。見えない段があるので、落ち着いてトライしてくれ。左の図を見るとわかるね。

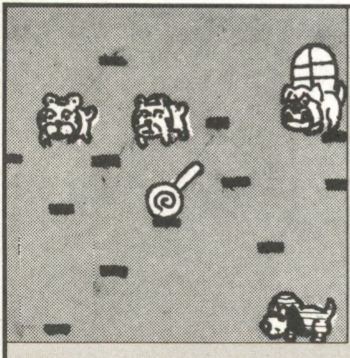

▲地獄は大変だけど、入るとフルパワーになる。これをじょうずに利用するのもテクニックだ

残り時間は得点になる

Qちゃんの持ち時間は、午前8時から午後8時まで。4・5・6面では、1日のゲームを早くクリアすると、残り時間が得点として加算されるのだ!!

▼画面右上に時間が表示される。道くさばかりしていて、タイムオーバーになるとダメになってしまうぞ

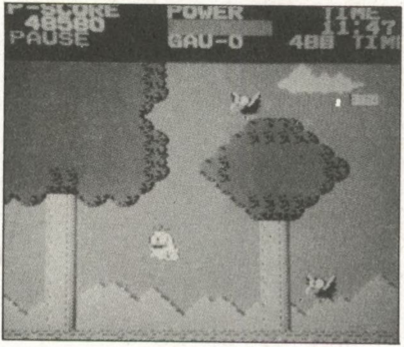

飛べないときは小さくジャンプ

パワーがなくなって空を飛べなくなったら、敵の動きを見ながらタイミングよくジャンプして進もう。ヘタに逃げまわると、パワーがなくなってしまうぞ。

▼タイミングよくジャンプしろ

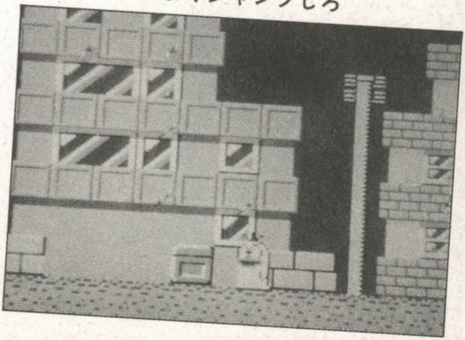

天国はボーナスポイント

丸い煙の下について天国に行くと、そこには、Qちゃんの好きな食べ物がいっぱいだ。全部食べてからⒷボタンを押すと、地上に戻れる。パワー全開で空を飛ぼう。

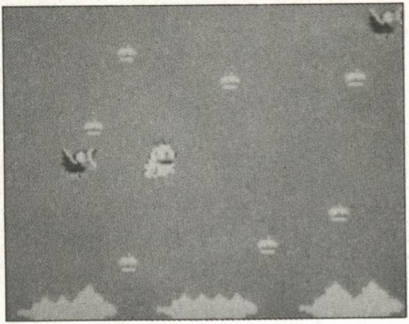

▲食べ物を食べると得点が増えてフルパワーになる。しかし、カラスが飛んでくるので注意して食べよう

㊙攻略法

まっすぐ飛べばカラス・スズメ・煙は安全

一番上まで上って飛び続けると、風船以外は比較的安全なのだ。ぶつかりそうに見えるが、ぶつかる確率は低いぞ!!

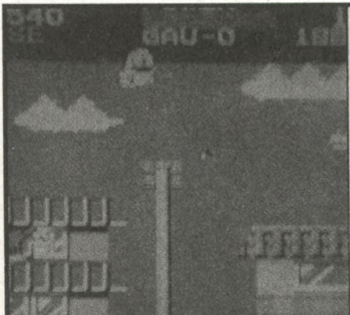

▲空を飛んだら、Qちゃんの頭が黒い部分にはみ出るようにして飛び続けるのがコツだ。

隠された食べ物を出せ

11日目や12日目になると、中間点に食べ物が出ていないのだ。11日目は最後のドラムカンの上で、12日目は一段目の左の柱のところでジャンプすると出てくるぞ！

▼ドラムカンの上でジャンプをすると、何もなかったところに食べ物が出る。 全部食べればＯＫだ

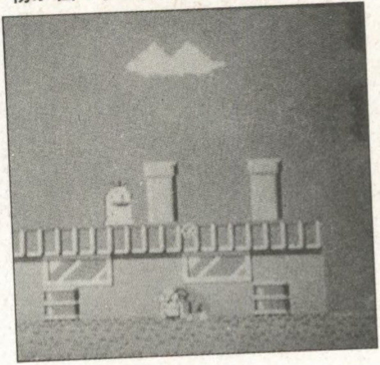

U子ちゃんを救出すれば終了だ

12日目の最後は、U子ちゃんを救出することだ。無事救出すると、このゲームは一応終了する。続けたいキミは、13日目から始まるQちゃんの冒険にチャレンジしてくれ。

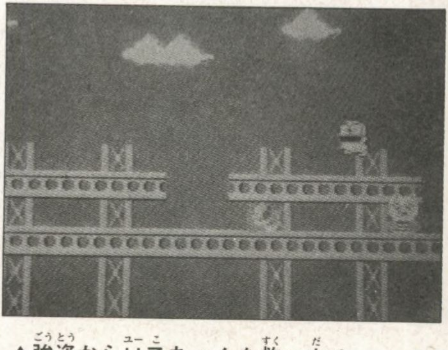

▲強盗からU子ちゃんを救い出せ

東芝EMIのゲーム

◇ハイドライド・スペシャル

戦いながら成長するジム！本格的ロールプレイングゲーム!!

ハイドライド・スペシャル

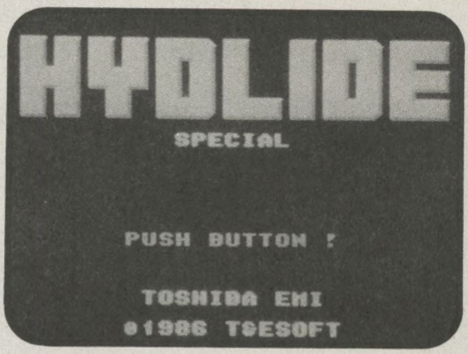

このゲームは、本格的ロールプレイングゲームだ。最初は普通の戦士であるジムを、どれだけ強くできるかが、ゲームの大事なポイントだ！

コントローラーの説明

✚ボタンでジムを左右上下に移動でき、Ⓐボタンは押すと攻撃、はなして防御に使用する。Ⓑボタンでは、魔法が使える状態になると選択でき、Ⓐボタンを押しながらⒷボタンを押すと魔法が使える。セレクトボタンは窓を開けたいときに使用。また、✚ボタンは各モードで選択するときも使う。

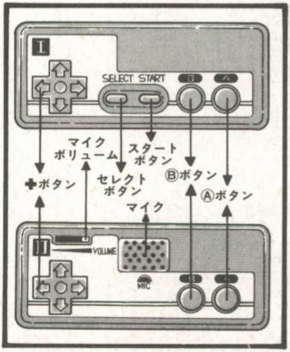

▲ゲーム中にスタートボタンを押すと、ポーズ機能がはたらくのだ

ジムをパワーアップさせる10個のアイテム

宝石が盗まれ、宝石によって封印されていた最強の悪魔バラリスが目をさました。バラリスは、国王の娘アン王女を魔力で3人の妖精にして、フェアリーランドのどこかに隠し、国を支配した。ジムは、剣とヨロイに身をつつみ、敢然と立ち上がった!!

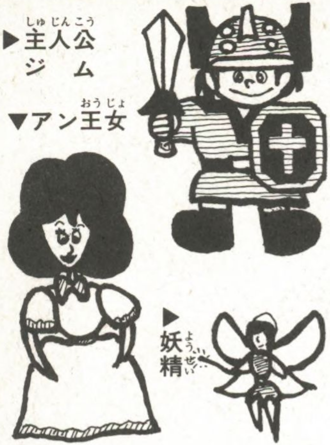

敵キャラクター

敵の数は多い。しかし、これらの敵には弱点があるのだ！　性格を考えながら攻略していこう!!

スライム

ブヨブヨとした液体状の生物。

コボルド

力は弱い、森にいる小さな鬼。

サンド・ウォーム

集団で行動する砂漠の守護神。

ウィルオー・ウイスプ

壁を越えて攻撃してくる人魂。

魔法使い

魔法ファイアーを操るいやな奴。

ウォーター・ドラゴン

バラリス城の門番をする巨大竜。

ローパー

迷宮に住むタコのような怪物。

ゴブリン

地上でいきなり出現する怪物。

ゾンビ

墓場によみがえった生きる屍。

毒バチ

集団で襲いかかってくるいやな奴。

レディ・アーマー

最も弱いバラリスの親衛隊。

吸血鬼

めちゃ強い。でも弱点もあるぞ。

吸血コウモリ

暗闇を好む力の弱い吸血動物。

大ウナギ

水中に住み、ときどき頭を出す。

ブラック・アーマー

バラリスの城にいる強い衛兵。

ゴールド・アーマー

何かを守る、地下迷宮の親衛隊。

スケルトン

バラリス親衛隊最強のガイコツだ。

バラリス

実体は謎で、最強で最後の悪魔!?

●ジムは戦いを続けながら強くなっていくのだ!!

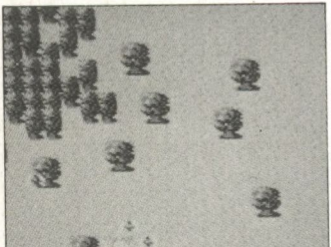

▲最初は普通の戦士だけれど、どれだけジムを強くできるかがこのゲームのポイントだ!!

まずは経験値を増やせ

①スタートしたら、スライムやゴブリンなどの弱い敵を倒して経験値を増やせ。ジムの強さを、レベル３ぐらいまで上げて、②で宝の箱からアイテムを取ろう。

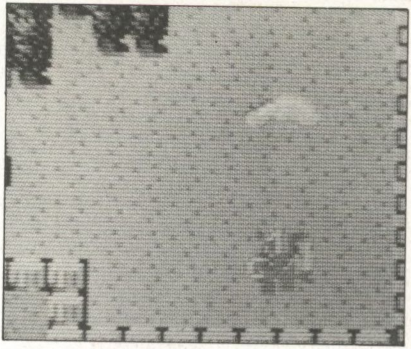

▲正面からの攻撃は、ダメージを受けやすい。必ず敵の後方に回り込むようにして攻撃しよう

新しい敵を求めて出発しよう

③教会の中に入ると、吸血コウモリや吸血鬼がいた!! 吸血鬼を倒すと、２つ目のアイテムが現れる。吸血コウモリに気をつけながら、必ず取っておこう。

▼吸血鬼には最初に取ったアイテムで！

妖精を見つけ出せ

④1人目のフェアリーが木に隠されている。体当たりしてみよう。大量の毒バチとともにフェアリーが見つかるぞ！　見つけ出しておかないと、後で困ることになるのだ。

▼このあたりにあるいろいろな木で試してみよう。フェアリーは必ず隠されているのだ

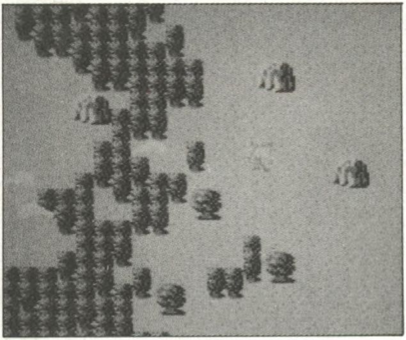

㊙攻略法

攻略マップ全紹介

地図を見て、ジムの戦いを助けてあげよう。数字は、地図と文の同じ場所を示すよ。

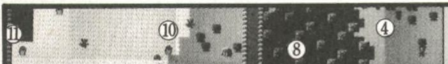

▲この地図を見て、ジムがどこで戦っているのか確認しながら進もう

アイテムのある場所

⑤この中には、強敵のアーマーがいる。レディ・アーマーを3人続けて倒すと、3つ目のアイテムが手に入るぞ。⑥の洞くつでは、ウィスプをよけて、すばやくアイテムを取ろう。攻撃力が強くなるのだ！

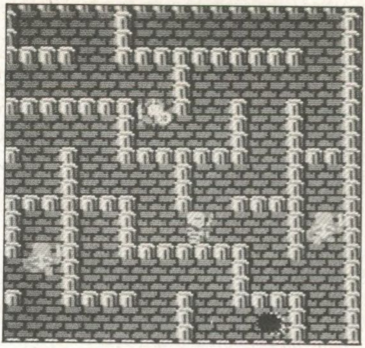

▲レディ・アーマーは親衛隊の中では弱いが、スライムなどに比べれば、数段強い敵だ。注意して！

アイテムが連続して取れるのだ

⑦の迷宮に入り、ローパーをかわしながら、地下迷宮に潜入だ。そこでゴールド・アーマーの守っているアイテムを取ると、もうひとつのアイテムが……！

▼ゴールド・アーマーは手強いぞ！

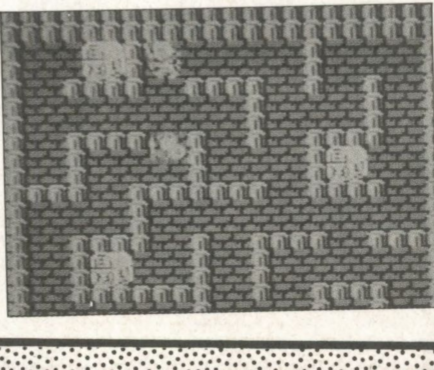

鍵を取ったら墓場へ

⑧金色に光る鍵を取ったら、墓場に行くことだ。墓場の主ゾンビ達をかわしながら、宝箱へと進め。ここでは、重要なアイテムを手に入れることができるのだ。

▼ゾンビには十分気をつけろ！　もともと死んでいるやつだから、やっかいな敵なのだ！

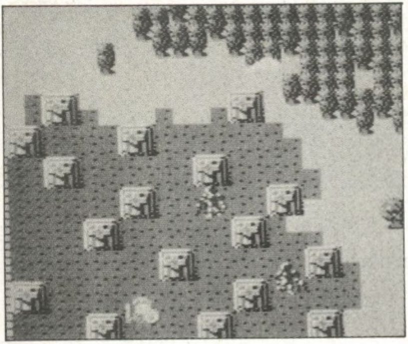

敵の多い所にアイテム

⑨の洞くつにもう1度入って、奥深くへと進むと！　河でさえぎられていた砂漠の半島へと移動していくのだ!!　ここには、サンド・ウォームなど強敵がいっぱいいる。しかし、アイテムもいっぱいあるのだ！

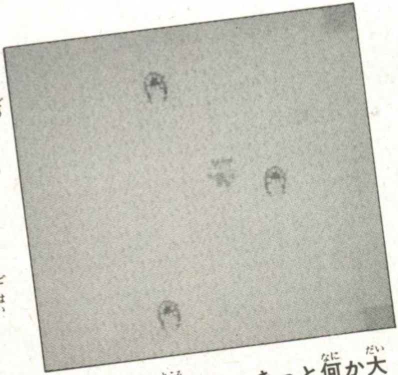

▲敵が多い所には、きっと何か大事な物が隠されているはずだ。とにかく攻撃を続けてみよう

2人目のフェアリーが

⑩河沿いに上に行ってみると、敵がたくさんいる場所に出た。ダメージは受けるけど、勇敢に戦ってくれ！　そうすれば、2人目のフェアリーが出現するぞ！

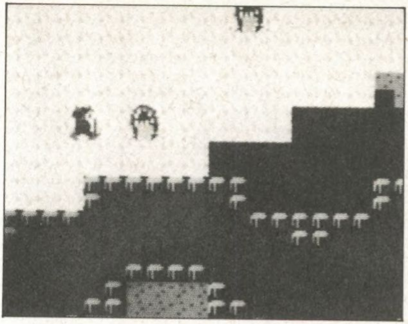

▲この辺までくると、敵もなかなかしぶといやつらばかりだ。連続攻撃で敵をやっつけろ!!

いるだけで生命力が減る砂漠

⑪半島を左へ進むと、そこは歩くだけでも苦しい砂漠だ。ここは、いるだけでも生命力が減るので、すばやく通りぬけよう。早くしないと死んでしまうのだ！

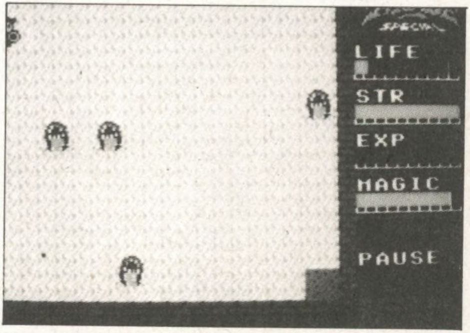

▲ここは灼熱の地獄なのだ！

河も生命力を減らすぞ

⑫洞くつに入ってみると、なんと河に通じていた!? しかし、ここも早く脱出しないと生命力が減ってしまうぞ。ジムは鉄のヨロイを身につけているのだ! 河から脱出する秘密を見つけてくれ。

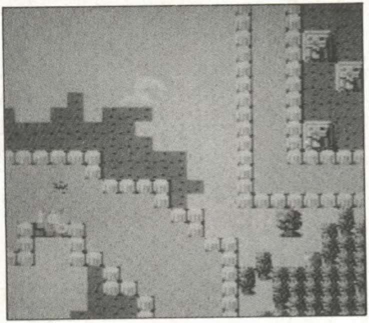

▲ジムは、ヨロイを身につけているので、水の中で長時間泳いだりすることは、とても大変なんだ

河には巨大ウナギが

⑬河には巨大ウナギがいるので、とても危険なのだ。早く石垣の上に出よう。地上に上がる場所は2カ所あるが、次へと進めるのは1カ所だけだ。早くしないと、ジムの生命力がなくなるぞ。

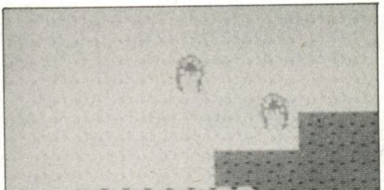

▲巨大ウナギと戦うか、逃げるか？

悪魔バラリスを倒せるか

河から上がると強敵ウィザードとの戦いだ。ウィザードを倒して3人目のフェアリーを助けると、悪魔バラリスのいる島に行ける。魔力を使ってアン王女を助け出せ!!

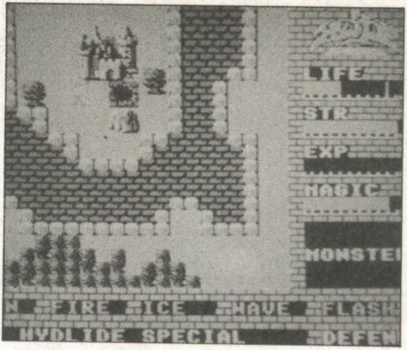

▲城への侵入も大変、城へ入っても大変なのだ。城であることをして、1度外へ出てアイテムを取って戦え！

セーブとパスワードを利用しろ

セーブはゲーム中のすべてを、電源を切らないかぎり記憶してくれる機能だ。

セーブしておけば自分がやられたところからロードでゲーム再開できるぞ。

パスワードは、電源を切った後、ゲームを再開するときに使用。

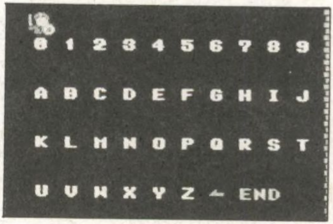

ソフトプロのゲーム

◇サーカス・チャーリー

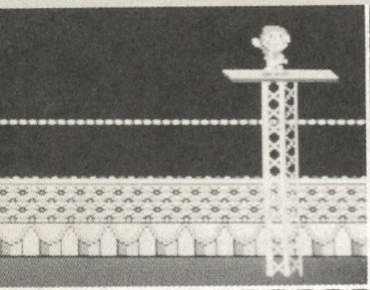

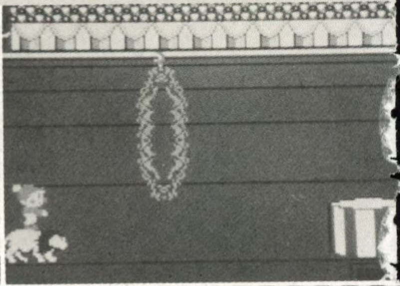

サーカスの花形チャーリーが
5つの曲芸にチャレンジ!!

サーカス・チャーリー

君がサーカスの人気者チャーリーになって、可愛いい彼女のために、すばらしい技を行うのだ。AゲームとBゲームがあって、Bゲームは難しいのだ。

コントローラーの説明

コントローラーは、1人のときは[I]、2人のときは[I]と[II]を使う。✚ボタンで左右に動き、Ⓐ・Ⓑボタンのどちらでもジャンプする。ジャンプの幅や高さは一定なので、ジャンプするタイミングがとても重要なポイントになるよ。

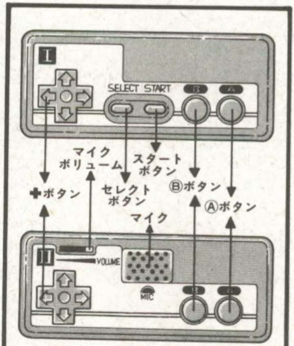

▲2人でプレイするときは、交代で行う。失敗すると交代するのだ

サーカスの人気者

サーカスで一番の実力と人気があるのが、ピエロなんだ。そのピエロになったチャーリーが、火の輪くぐり、つな渡り、玉乗り、走る馬の背乗り、空中ブランコに、つぎつぎと挑戦していく。

成功すると観客からすごい拍手

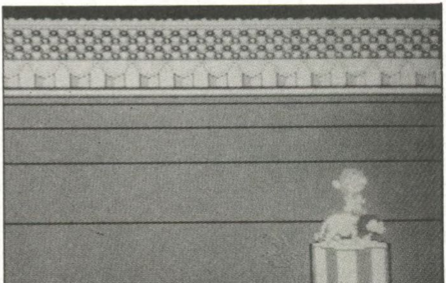

▲成功すると拍手が起こる

各ステージをクリアすると、観客から拍手が起こるのだ。これがとても気分がいい。でも失敗して落ちると、ビシャという音がして、とても痛そうな気分になるぞ。君は何回拍手がもらえるかな？

最初は火の輪くぐり

タイミングをはかってジャンプして先に進もう。火の輪や、下の燃えている壺にさわると失敗になる。
下をくぐれるやつもあるから、無理して飛ばないのもコツなのだ。

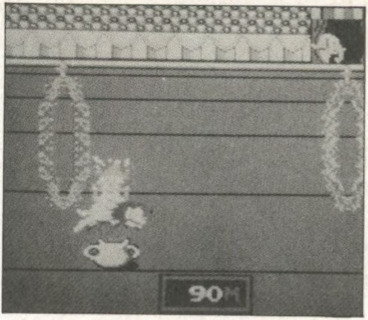

▲前に進みながらジャンプしないと、輪をくぐることはできない。壺の上に着地しないようにすること！

かくれキャラ出現

壺を飛びこえてからバックジャンプで壺を飛ぶと、コインが飛び出してくる。このコインを取るとボーナス点がもらえるのだ！ コインは、得点の千の位が偶数で、百の位が3のときと、千の位が奇数で百の位が7のときだ!!

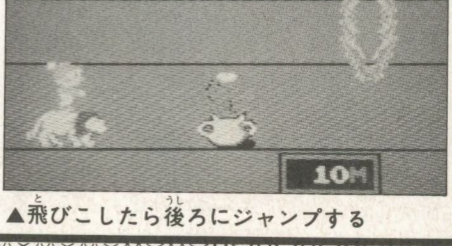

▲飛びこしたら後ろにジャンプする

小さな輪はムリするな

大きな火の輪と小さな火の輪の2種類がある。小さな火の輪は下をくぐれるが、飛び抜けると点数のつまった袋がついているので、ポイントかせぎになるぞ。

▼小さな火の輪と大きな火の輪が並んできたら、これはジャンプで飛び抜けるだけだ

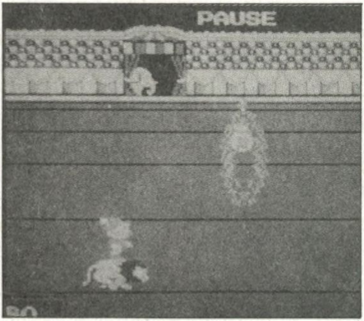

㊙攻略法

少し戻り、スピードをつけてジャンプ

調子よく飛ぼうとすると、失敗することが多い。危険だなと思ったら、少し後ろに戻って助走をつけてジャンプすればいい。

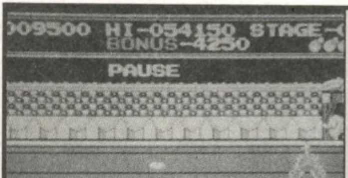

▲着地する場所に壺があるようなときは、安全な位置にズレるまで待ってからジャンプだ

タイミングの勝負だ

ステージ2はカンタンなのだ。茶色のサルは前進してくるだけ。青いサルは、近づくとジャンプするが、前進しながらジャンプをすればダイジョーブ！ コントローラー操作より、自分の目が重要なのだ!!

▼音楽のリズムにのって、ピョンピョンと先へ進もう！ はじめのサルのところで、ジャンプするタイミングをつかもう

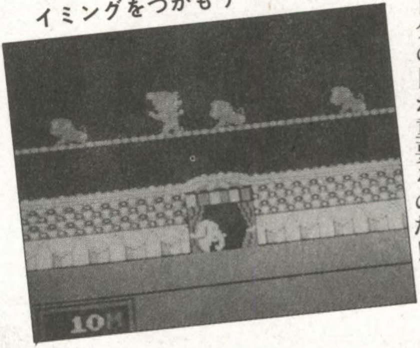

茶と青いサルをいっぺんに飛べ

青ザルはちょっとスピードが速いけど、よく見て飛べばカンタンなのだ！ 注意するのは、茶色のサルが続けて出てくるとき。着地と同時にジャンプしてクリアだ。

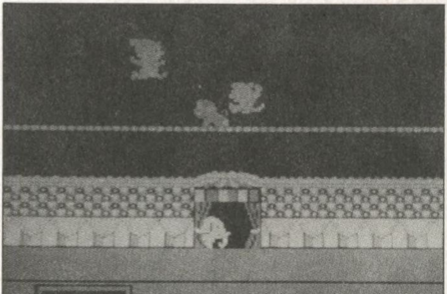

▲2匹いっぺんに飛ぶと得点だ

いそがずゆっくりと

ステージ3は玉乗り。玉と玉の距離に注意して、✚ボタンの前進方向と、Ⓐか Ⓑボタンを同時に押そう。慎重にやれば、それほど難しくないのだ。

▼ボールとボールがぶつかると、ころがっていってしまうので、前後に動かしながらジャンプしていこう

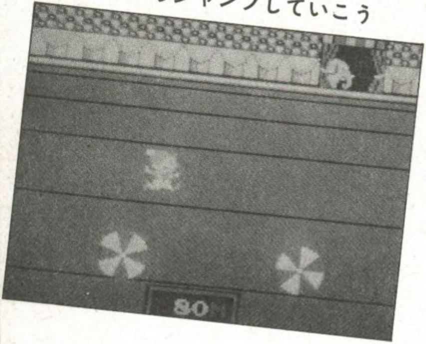

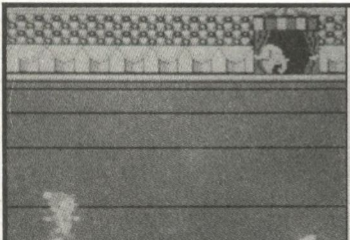

㊙攻略法

玉に乗ったらゆっくり動かせ

チャーリーの飛べる距離は一定しているので、次の玉が近すぎるときは、少しずつバックしながら、距離をはかってジャンプしよう。

▲バックするとき、後ろにある玉にぶつからないように、少しずつバックすること

スピードを落とせ

ステージ4は馬乗り。馬に乗ってジャンプ台を飛び越す曲芸だ！✚ボタンで馬のスピードに変化をつけて続けてジャンプすること。速度を遅くするのが成功のコツなのだ！

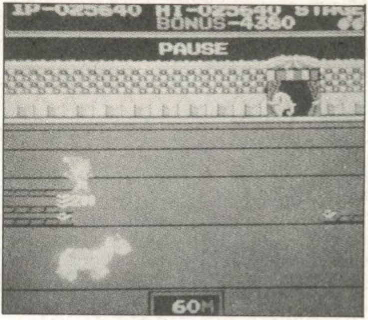

▲ジャンプ台の上で何回ジャンプできるか!? 台の上で4回ジャンプすると800点のポイントだ

続けてジャンプする

難しいのは段差のあるジャンプ台で、ジャンプするとき、角に頭をぶつけてしまう。
ジャンプ台に飛び移るときはスピードを落とし、馬に戻るときはスピードを上げると、思ったよりカンタンに成功するよ。

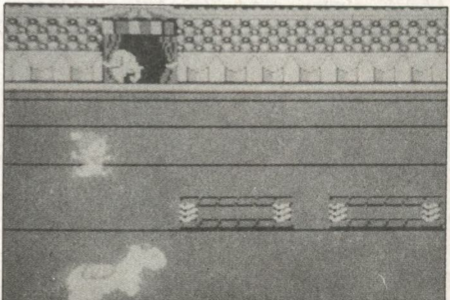

▲飛び移ったら連続ジャンプだ!!

空中ブランコに挑戦

最後のステージは、サーカスの花形、空中ブランコだ。ブランコの間の下にあるトランポリンを使うポイントと、ブランコからブランコに飛び移るタイミングが難しい。あせらないでタイミングをはかろう。

▼ブラブラとゆれているブランコに直接飛び移るか、下のトランポリンを利用する

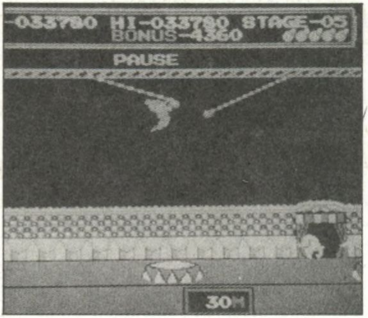

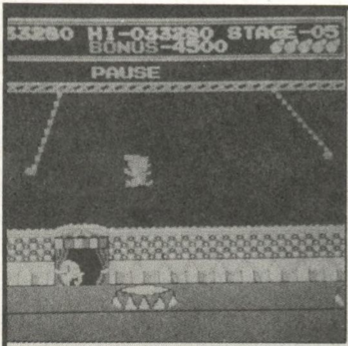

▲トランポリンの上に落ちるようにするには、ブランコが一番上のとき、Ⓐか Ⓑボタンを押す

㊙攻略法

✚ボタンでこぐタイミングを調整する

チャーリーの乗っている空中ブランコの動きにあわせて、✚ボタンを左右に押すと、ブランコをこぐことになるのだ！

台の上に乗れば成功だ

チャーリーは、つぎつぎと曲芸にチャレンジしていくわけだけど、各ステージも最後に台の上に乗れば成功したことになる。空中ブランコのときが難しいのだ！

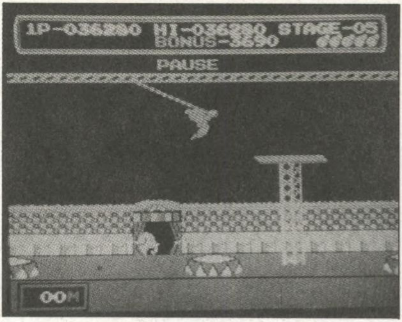

▲ブランコからいっきに台の上に飛び移るタイミングがポイントだ！✚ボタンで大きくこいで台に飛び移れ!!

ステージ6から難度が高くなる

ステージ5が終わると、最初のステージから再スタートになる。でも、難度が高くなるのだ！進行スピードと、ジャンプのタイミングさえわかれば、それほど難しくはないだろう。

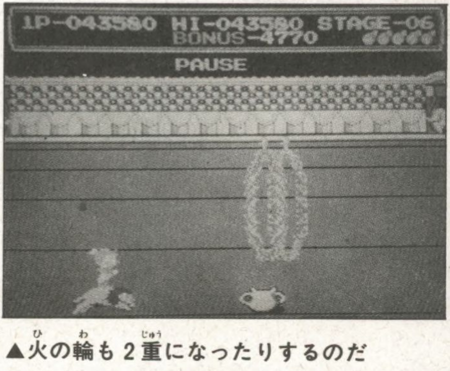

▲火の輪も2重になったりするのだ

東映動画のゲーム

◆バルトロン

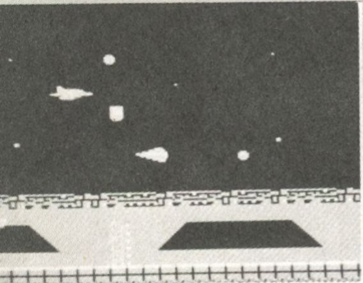

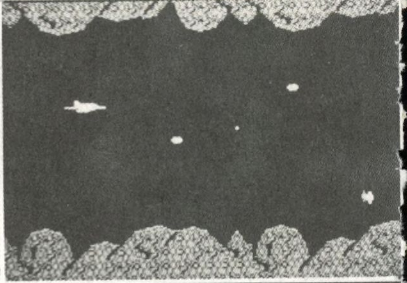

最終兵器バルトロンを破壊しろ!

驚異のスペースアクションゲーム!!

バルトロン

ワープ機能や画面の敵を一瞬にして全滅させることが可能なフラッシュボンバー、瞬時に反転できる機能などを使って、512面を攻略しよう。

コントローラーの説明

✚ボタンで自由に移動でき、Ⓐボタンでビーム砲を発射する。Ⓑボタンを押しながら✚ボタンの上を押せば最強武器のフラッシュボンバーが使え、Ⓑボタンを押しながら✚ボタンの下を押せばワープだ。また、Ⓑボタンを押して✚ボタンの左右で方向転換ができるのだ。

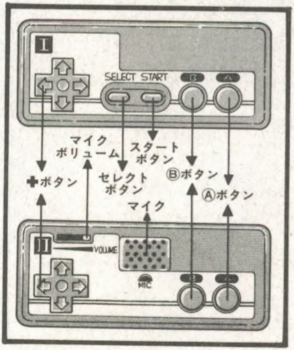

▲2人で遊ぶときは、コントローラーのⅠとⅡを使って交たいでプレイしよう

スペース・ファイター

ビスマルク星帝国が、地球攻撃のために恐るべき最終兵器バルトロンを設置した！バルトロンを破壊するために発進したのが、スペース・ファイター〝ジストリアス〟だ。

▼銀河系で最も速いジストリアス

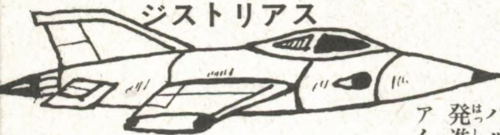

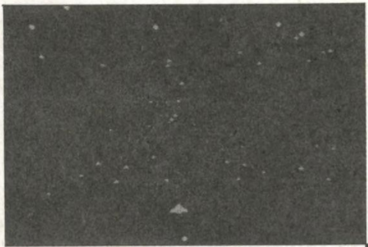

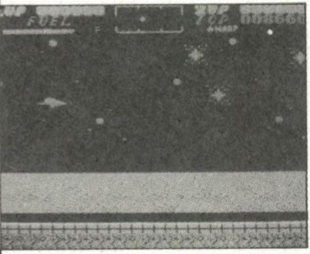

▲フラッシュボンバー　エネルギーが大量にないと使えないのが難点なのだ。

▲ワープ航法　ジストリアスで最も頼りになる機能がワープだ。大量のエネルギーを使うフラッシュボンバーを使わないで、ワープ航法を利用しよう。

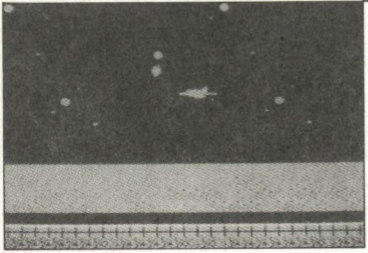

◀急方向転換　前に敵が多いときに使うと便利だ。

ジストリアス発進!!

敵の偵察機ガウズなどが弾をバンバン撃って逃げていく。敵機の動きかたにはパターンがあるので、それを覚えてしまえばそれほど恐い敵ではない。ここでは、敵機とぶつからないことに注意しよう。

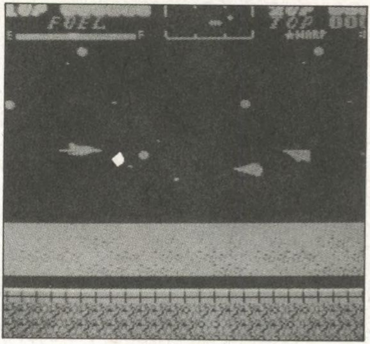

▲紙ヒコーキみたいな戦闘機だけど、油断していると体当たりされてしまうので気をつけること

下からの攻撃に注意しろ!!

下からシャボン玉のようなものが浮いてくる。これは風船爆弾なのだ! それぞれ一発ずつだけなので、ビーム砲で撃つか、かわしながら前進しよう。

▼風船爆弾を出す地上物に注意!

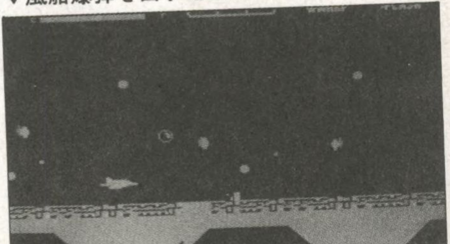

エネルギー補給塔

地上物がすべて敵だと限らないのだ。ジストリアスのエネルギーを補給するためにも、破壊してしまわないように気をつけないと、困ったことになるぞ。

▼補給塔から発射される青色物資がエネルギー、黄色物質が一定時間無敵になるバリア装置だ

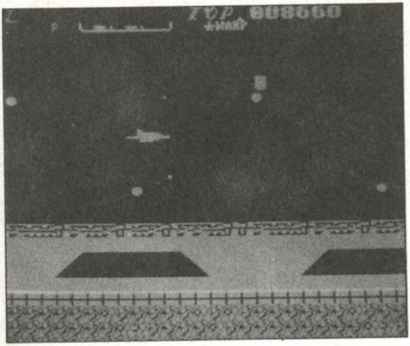

㊙攻略法

レーダーを見ながら作戦を立てよう

画面上中央にあるレーダーには、ジストリアスが白で、敵が赤で表示される。敵の動向を読みながら攻撃することだ。

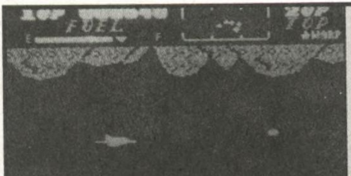

▲敵は前からだけではない。後ろからくるやつもあるので、レーダーに注意して戦え

入口に激突するぞ

陸上の次は洞くつでの戦いだ。ここで最大の注意をすること！入口は小さいのだ。ジストリアスをうまく操縦しないと、壁に激突してしまうのだ！

▼入口に突入するときが最初の難所だ。前には敵がまちかまえている！ビーム砲を撃ちながら突入しよう

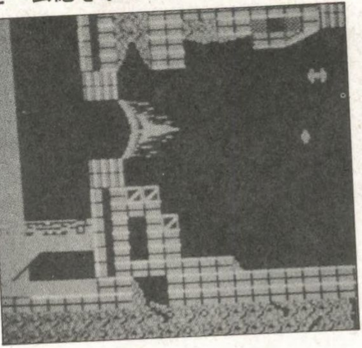

洞くつ内では小さく動くこと

▲大きく動くとぶつかってしまうのだ！

洞くつに入ると、ジストリアスの行動範囲は狭くなるが、ここでワープするのはやめたほうがいい。出たところで障害物に激突してしまうことが多いのだ。

最初の敵基地に潜入だ

狭い入口から敵基地に入ると、下からの攻撃も強くなる。ここにはエネルギー補給タンクがあるので、必ずエネルギーを補充しておこう。

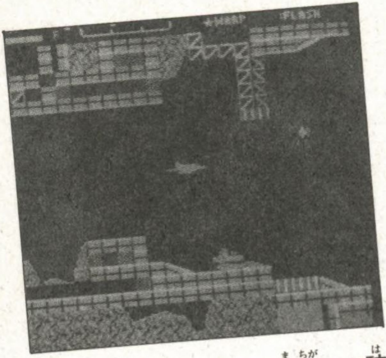

▲エネルギータンクだ。間違って破壊してしまうと、この先でエネルギー切れになってしまうのだ

㊙攻略法

洞くつや基地内はスピードを落とせ

障害物が多いところではスピードを落として戦おう。ジストリアスを、画面の左側に寄せて戦う作戦が最も安全なのだ。

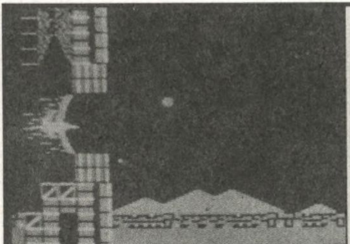

▲ジストリアスのスピードを落とすと、敵のスピードも遅くなる。危険な場所は慎重にいこう

基地内には隠れキャラがいっぱいなのだ！

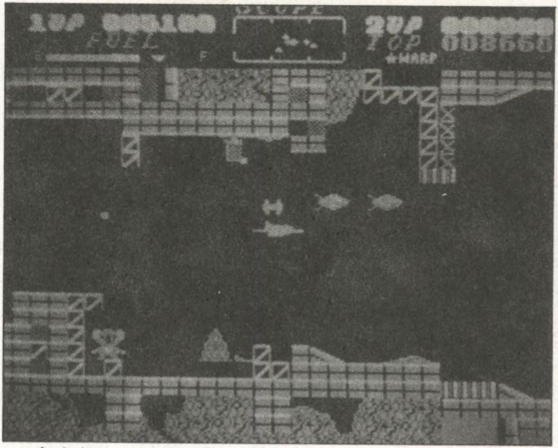

▲基地内にはいろいろな隠れキャラがいるぞ。撃つと消えてしまい、取るとボーナス得点なのだ

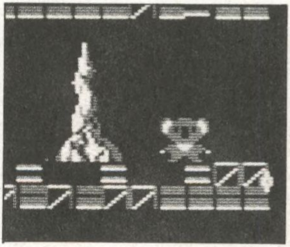

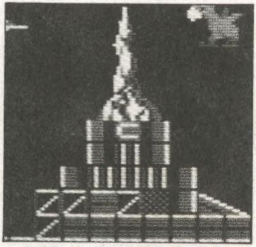

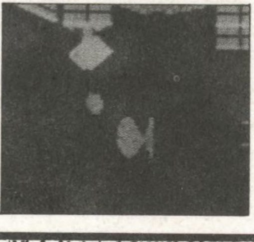

このゲームでは、30ものキャラクターが出現するのだ。隠れキャラは基地内に多い。キミは、どれだけ取ることができるか！楽しみだぞ。

風車はさけて通ること

基地を脱出し、スピードを上げて進んでいくと、風車が出現するぞ。しかし、この風車をビーム砲で撃つのはやめよう。弾をすべてはじき返してくるのだ！　風車が現れたら、見て楽しむだけにしよう。

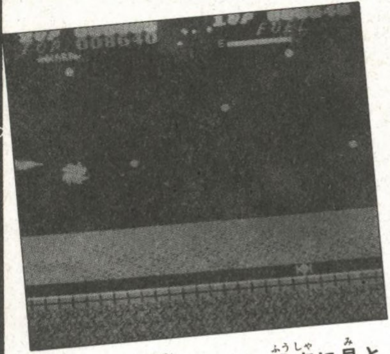

▲風車が出現しても、風車に見とれてはいけない。敵がせまってきているのだ

シールド発生装置は破壊できる

シールド発生装置が行く手をさえぎっている！　でも、ここであわててはいけない。装置のつけ根をビーム砲で破壊しろ。装置がくずれて消えていくのだ。

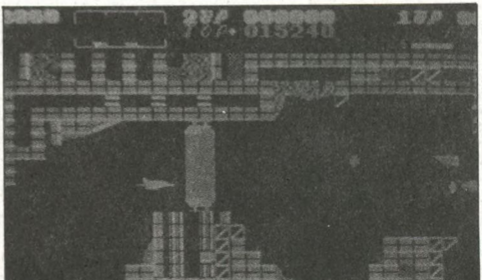

▲巨大なシールド発生装置が現れた

通路が2つあるときは

通路が上下に分かれ、どちらか一方がシールドされているようなときは、反転してもとにもどるのも方法だ。エネルギーが十分にあれば、フラッシュボンバーを使う方法もある。しかし、このゲームは、エネルギーのロスを防ぐことが重要なのだ。

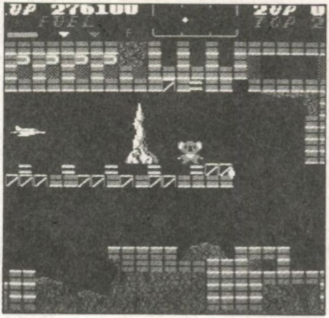

▲障害物に気をつけろ！　基地の中では、スピードを下げて注意しながら前進しよう

これが最終兵器バルトロンだ!!

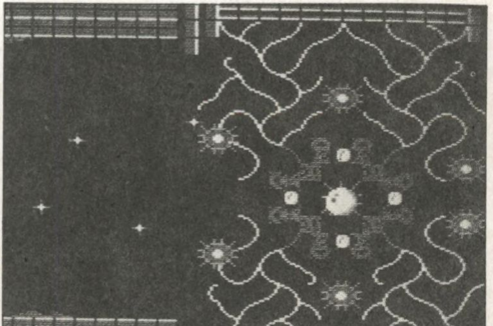

ついにバルトロンとの対決だ!!　バルトロンはバリアによって守られている。敵の弾をよけながら、ジストリアスの全力を使ってビーム砲を撃ち続けろ!!

Nichibutsu 日本物産のゲーム

◆マグマックス　　◆セクロス

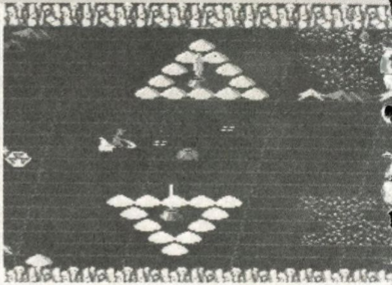

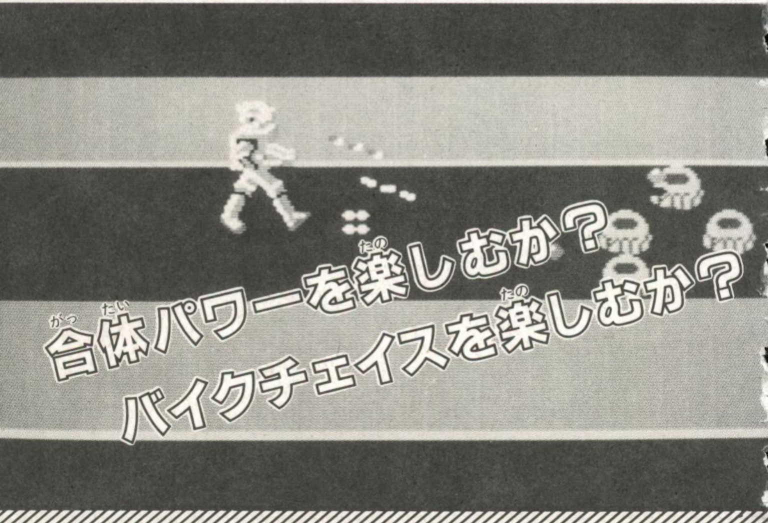

マグマックス

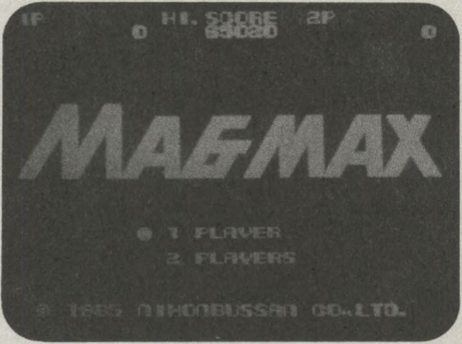

地底基地より発進したマグマックスは、合体してロボットになり、巨大な敵、バビロンとの一騎打ちを展開する！　残された地球人を救えるか!?

コントローラーの説明

コントローラーは、1人プレイのときはⅠを、2人でするときはⅠとⅡを使う。
✚ボタンで移動し、Ⓐ・Ⓑボタンのどちらでもエネルギービームを発射でき、敵や固定物をやっつけることができる。合体するとビームの連射で敵を破壊できる。
✚ボタンの操作がポイントだ！

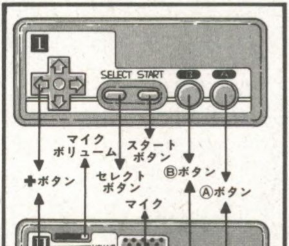

▲ゲーム中に休みたいときは、スタートボタンを押すといい

合体マグマックス

マグマックスが合体してロボットになると、発射するビームの数も増えて、強力な攻撃力を持つことになる。

頭部

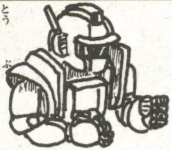

▲高速エアーポット・マシーナリー

プレイヤー

▲マグマックス

脚部

▲重機動メカ・リボルバー

▲波導ガン

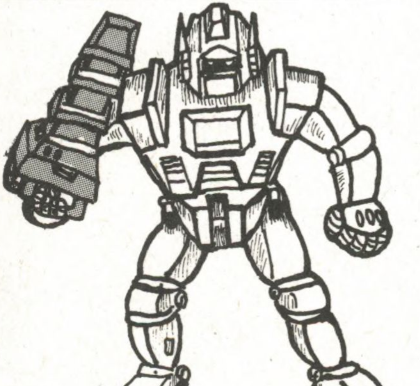

巨大メカ〝バビロン〟に指揮された敵を倒し、地球人を救けるために開発されたマグマックス！ 合体の強力パワーでバビロンめざして突き進め!!

▲合体すると攻撃力もグーンとアップ

敵キャラクター

地上と地下がワープホールでつながっていて、どちらにも敵が待ちうけている。敵の性格を知ることも作戦のうちだ。

ギルバーン
ミサイル要塞、発砲する固定物。

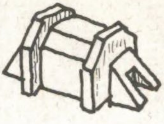

ボット
固定障害物、波導ガンで破壊。

マシーナリー
一時停止後発砲して方向転換。

オージェ
遊撃ボット、後方へまわる。

リック
探査要塞、固定物で攻撃なし。

リボルバー
直進後プレーヤーに突進。

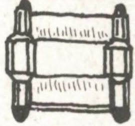

シャリンガー
地底高速艇、弧を描き接近。

バザミ
重機動メカ、直進後に突進。

スピーダー
フェイントをかけて波状攻撃。

ダール
重機動メカ、方向転換する。

マングラー
地底潜航艇、後ろに回り込む。

コンバトラー
合体浮遊機体、円を描いて接近。

マグマックス

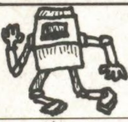			
イーグラム 直進してプレーヤーに接近。		**ジェッター** 海上高速艇、S字型を描いた後直進。	**ライザー** 可動地底要塞、接近すると地中へ入る。
ピグ 探査メカ、不規則に弧を描いて接近。	**サザーン** 浮き沈みしながら弾を撃ってくる。	**ジッポ** 海上探査基地、波動ガンで破壊できる。	
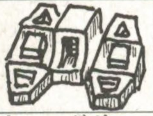			
ウィングギャリバー 一時停止後後方へまわる。	**ホッパー** 地面を高くはねながら進む。	**スネーキー** 重機動メカ、プレーヤーの横につく。	**ドローメ** 円盤潜航艇、S字型を描いた後直進。
ビーコン 真横で垂直に突進してくる。	**ヒューマ** 不規則に弧を描く。	**海底潮流** 接触すると一時、操作・発砲が不能。	**パゴス** 海底探査艇、一時停止で発砲し方向転換。

ワープホール
地上や地下に移動ができる穴。

バルバラ
浮遊監視レーダー、固定物で弾を撃つ。

ガウス
固定物だが、接近すると垂直に落ちる。

森林、砂漠、海、機械化都市があって、数多くの敵が待ちうけているのだ!

多重砲
破壊すると黒い弾を発砲する。

地底火山
一定の周期で炎をふき上げる。

岩ツララ
攻撃して敵に落下させると得点になる。

▲地底に出現するバビロン

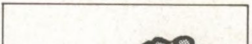

▲地上に出現するバビロン

砂漠と機械化都市の地上と地底で、巨大な敵〝バビロン〟と一騎打ちだ!! バビロンの首にそれぞれ8発、本体にも8発の弾を撃ち込めば破壊できるぞ!!

地下要塞から発進

マグマックスが地下要塞から発進する場面は、とてもカッコいいのだ。マグマックスは合体ロボットとなって、異星人に支配された地球を救うことができるか!?

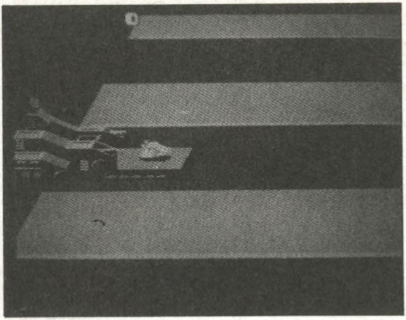

▲敵の攻撃をかわしながら、ビーム砲で敵をやっつけろ！　頭部が現れたら、あわてずに合体だ

㊙攻略法

合体するときに注意しよう

マグマックスが頭部と合体するときは下から、波導ガンのときはまっすぐ、足のときは上からというように、位置に気をつけること。

▲合体するとき、位置がズレたりすると合体できないこともあるので要注意だ

攻撃してくる敵を撃て

地上の敵の要塞から弾を撃ってくる。✚ボタンで弾をよけながら、Ⓐか Ⓑボタンで連射して破壊してしまおう。初めのうちは、敵の攻撃も激しくないのでカンタンだ。

▼頭部をとると、頭部からもビームを発射できるようになる。合体するたびにパワーアップして、攻撃力が強まるのだ！

波導ガンは最強の武器だ

マグマックスの最強の武器は波導ガンだ。敵はもちろん、固定物さえも破壊してしまう。近づく敵や前方をふさぐ敵などいっきにやっつけることができる。現れたら、必ず合体しよう。

▲固定物も波導ガンで破壊できる！

最強のフル装備だ

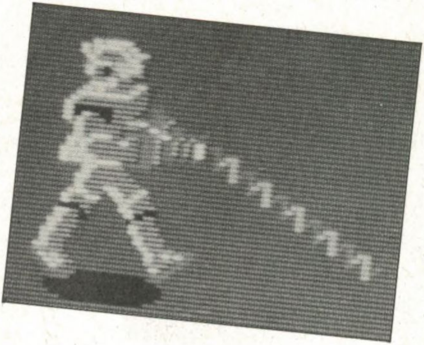

▼合体してロボットになり、波導ガンを装備すれば、攻撃力は最強になる

フル装備になると攻撃力はものすごいが、大きくなった分だけ、敵の弾を受けやすいので注意することだ。しかし、弾を受けてもパーツがなくなるだけなのだ。

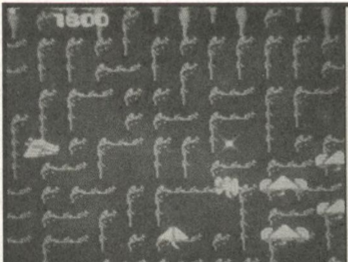

▲地底の敵の攻撃は強力だ。弾のスピードやいろいろな障害物が行く手に待っている

㊙攻略法

地底より地上が攻略しやすい

地上と地底があるが、地底には火山があるし敵の動きも速いのだ。腕に自信がつくまでは、地上で戦った方が安全だ！

突然現れる敵もある

敵の攻撃する弾をよけるのは、地底より地上の方がかわしやすい。地上は画面が斜めに見えるが、地底では平面に見えるので、敵の動きや弾にまどわされないように！

▼地上の海で現れるザザーン。海面に出たり沈んだりしている。沈んでいるやつに注意しろ！

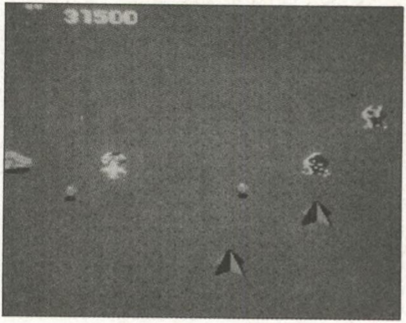

合体すると敵の弾も受けやすい

地上より地底が難しいのだ。危険なときは、ワープホールから地上に出て装備を整えてから挑戦してみよう。ただし、海底潮流があるところでは、合体して大きくなっていると通り抜けられないぞ。

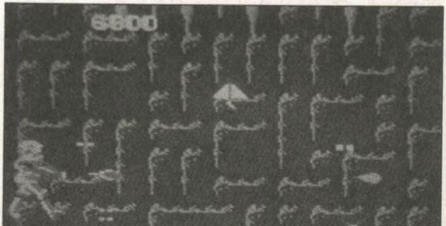

▲攻撃力も強いが弾も受けやすい

機械化都市のロボット

機械化都市に潜入すると、最初に現れたのはイーグラムだ。この都市は、直線的で人間のぬくもりがない。すべてが機械化されてしまったのだろうか!?

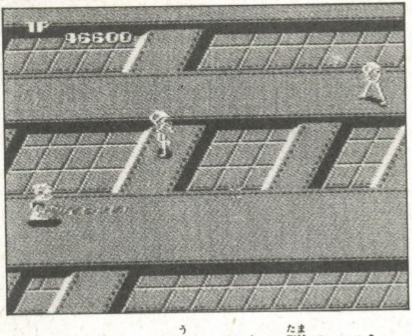

▲イーグラムの撃ってくる弾のスピードは速いぞ！　すばやくやっつけるか、イーグラムの正面に行かないことだ！

㊙攻略法

バビロンの弾を見て連射攻撃すること

バビロンと対戦するときは、撃ってくる弾だけをよく見てビーム砲を発射しよう。小さく動いて弾をよけるのが最も安全なのだ。

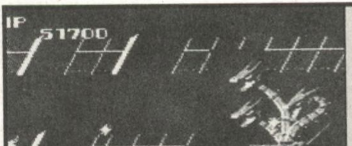

▲機械化都市の終わりで、バビロンとの決戦だ！　バビロンの弾の間をくぐりぬけろ!!

セクロス

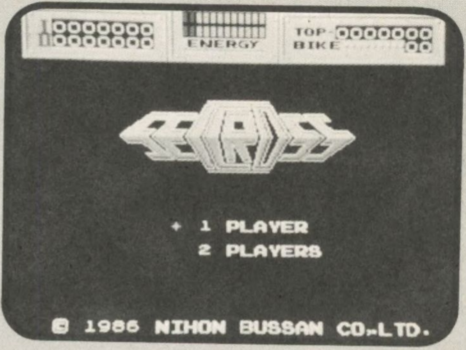

本格的バイクチェイスから始まり、スリップゾーン、砲台ゾーン、そして恐竜との戦いで構成されている。敵バイクとの体当りなどスリル満点のゲーム。

コントローラーの説明

✚ボタンでギルギット・ペトラを左右上下に動かせる。ⒶかⒷボタンでレーザービーム砲を発射できる。

バイクチェイスのとき、✚ボタンをしっかり操作していないと、敵のバスラ・バイクの体当たりではね飛ばされて、壁や障害物にぶつけられてしまうのだ。

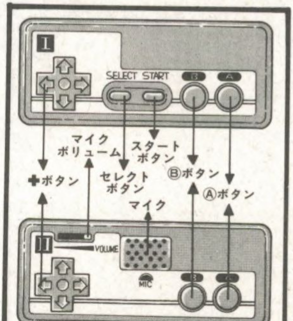

▲セレクトボタンで、1人用か2人用を選ぶことができるぞ！

ギルギット・ペトラ発進

凶悪なバスラ族に支配されたペトラ人を救うため、ギルギット・ペトラが敵の基地に潜入した。敵の追跡をかわし、要塞を破壊して、ペトラ人をできるだけ多く救出しろ！ しかし、ギルギット・ペトラは、ペトラ人を助けると、バイクが重くなり、エネルギーが早く減ってしまうのだ。エネルギー切れをふせぐために、エネルギーパックを取りながら、走り続けてくれ!!

▼ギルギット・ペトラ

ボーナスキャラ紹介

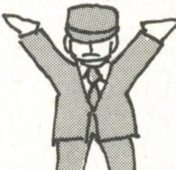

▼ペトラ人

救出してシーンの終わりまで行くと1人につき1000点。

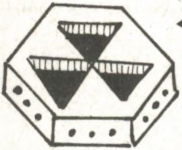

◀エネルギーパック

補給しながら進まないと、操縦不能になってしまう。

◀パワースター

ケノバームやレーダーブイを破壊すると出て、取るとビーム砲の威力がアップする。

◀謎の物体!?

アプトンやトライアンウォールを連射すると現れ、撃つと10000点になるぞ!!

敵キャラクター紹介

◀バスラ・バイク
◀アプトン
ガビアム▼
▶ウオーミーストン
▶ターロンドーム
◀ボッジフ
▲ケノバーム
▲コムソーラ
▶ミラーラーク
▲トライアンウォール
▲恐竜化石
◀シャーキング
▲レーダーブイ
▲ポワームン
◀メラメシュラ
▶ビルブル星人
▲キングメラメシェラ
▲バルタンク
▲ビゴラン

激突バイクチェイス

バイクチェイスゾーンでは、敵バイクに体当りとレーザービーム砲で立ち向かえ。障害物が多いので、衝突しないように注意して操縦してくれ！

▲バスラ・バイクとの戦いで注意する相手は赤バイクだ。油断するとやられる。全力で攻撃しろ!!

ビーム砲の威力をアップしろ

バスラエネルギーを吸収した巨大植物ケノバームを撃破しろ！　破壊するとパワースターが現れ、取るとビーム砲の威力が2倍になるのだ。ケノバームは砲撃してこないぞ。

▼バスラ・バイクに気をつけながら撃て

ペトラ人を救出しろ

いたるところに、ペトラ人が手を振りながら救助されるのを待っている。ギルギット・ペトラの第一の目的はペトラ人の救出にある。敵をやっつけながら、できるだけ助けていこう！

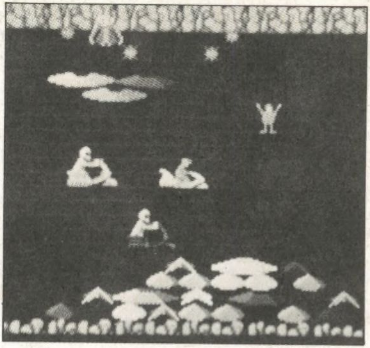

▲ペトラ人を救出しようとするときも、敵の攻撃は続く。後ろからの体当りに十分注意してくれ！

エネルギーの補給を忘れるな

走ったり、ビーム砲の発射でもエネルギーを消費するが、ペトラ人を救出すると、その分だけ重くなってエネルギーも大量に使うことになるのだ!!

▼エネルギーパックか？　ペトラ人救出か!?

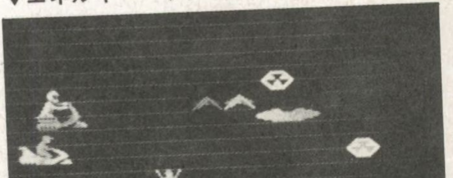

恐竜化石は高得点だ

目の前に、ポワームンに守られた恐竜化石が出現した！　ポワームンの元を破壊すれば電磁波が消えるぞ。恐竜化石を撃破すると5000点の高得点だ！

▼敵は電磁波を通過できるが、ギルギット・ペトラは無理なのだ。元の白い部分を先に破壊しろ！

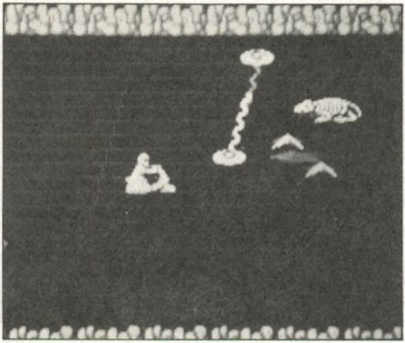

㊙攻略法

バスラ・バイクの後ろに回りこんで撃て

バイクチェイスでの必勝法は、体当りも有効だが、敵を引きつけてすばやく後ろにまわり込んで撃破する、これが最も安全な攻略法だ。

▲バスラ・バイクよりもギルギット・ペトラの方が出足が速い。さっと後ろにまわりこめ！

あっ、スリップゾーンだ

スリップゾーンでは、スリップして操縦が思うようにならない。ムリして操作しようとすると、思わぬ失敗をするから要注意だ。最も安全なコースは、エネルギーパックがある方に移動するルートだ。

▼スリップゾーンでは、スピードを上げて進むと危険だ。✚ボタンを左に押しながら進もう

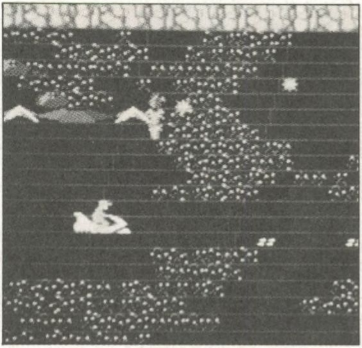

砲台ゾーンは敵の攻撃が激しい

砲台ゾーンに入ったら、敵をできるだけ早くやっつけることだ。しかし、アプトンやウオーミーストンのように、やっつけても残がいが残るものにぶつかるな。

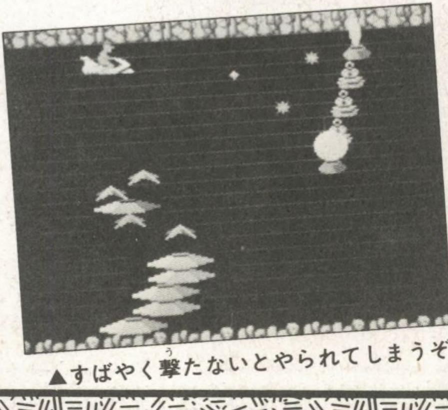

▲すばやく撃たないとやられてしまうぞ

パワービーム砲を取れ

レーダーブイが出たら、確実に撃って破壊しよう。破壊するとパワースターが現れ、これを取るとパワービーム砲になるのだ！すさまじい破壊力を持っているぞ。

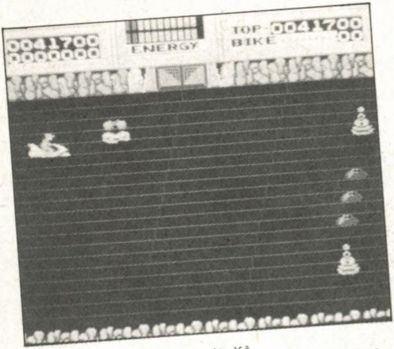

▲レーダーブイは移動している。あわてずに破壊しよう。ただし使いすぎると、エネルギーがなくなるぞ

㊙攻略法

砲台ゾーンは、前に進んで戦うと有利だ

砲台ゾーンは、撃ってくる敵が多い。固定物にぶつからないように、できるだけ前に進み、敵を見つけたら相手より先に撃つといいぞ。

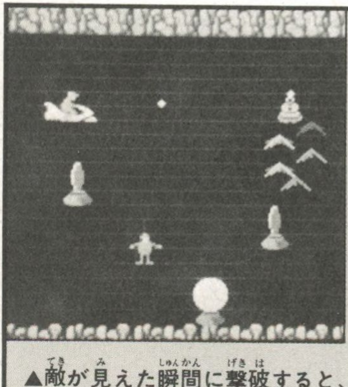

▲敵が見えた瞬間に撃破すると、敵の攻撃力は弱くなる。敵の位置を覚えてしまうと楽だ

バスラ族の最強兵器

スリップゾーンで現れるバルタンクは、とても手強い敵だ！　しかし、パワービームがあれば、ねらい撃ちでやっつけることもカンタンなのだ。

▼バルタンクは強敵だ。タンクに16発撃て！　すると恐竜の頭だけが飛んでくる。これはねらい撃ちだ

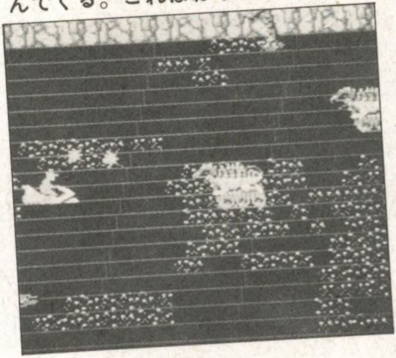

戦いはずんずん難しくなるのだ

戦いも終わりに近づくと、敵の攻撃力も強くなり、障害物もグーンと多くなる。そんな難関を突破して、ギルギット・ペトラは、平和な世界をよびもどせるだろうか!?

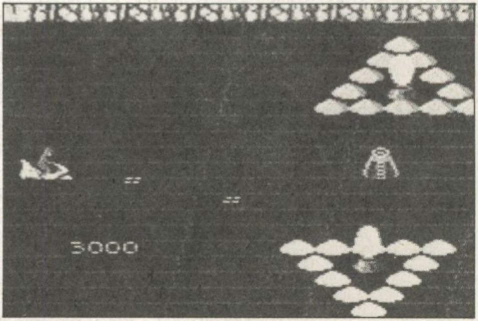

▲キミはどこまで戦いぬけるか!?

テクモのゲーム

◆マイティボンジャック

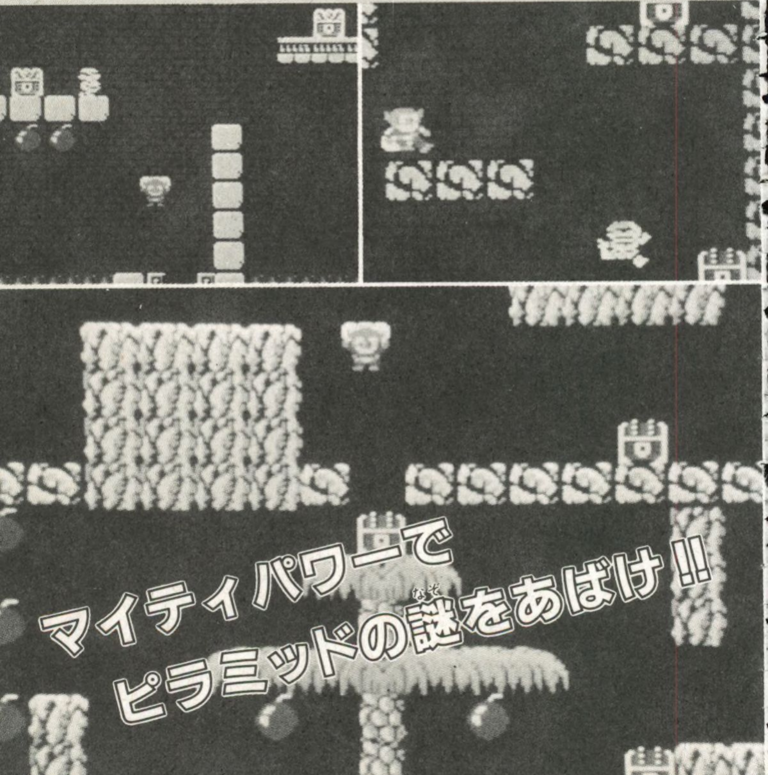

マイティボンジャック

ピラミッドの中は通路のほかに、王家の部屋や拷問部屋など、謎につつまれている。ジャックは、マイティーパワーを使ってパメラ王を助け出せるか!?

コントローラーの説明

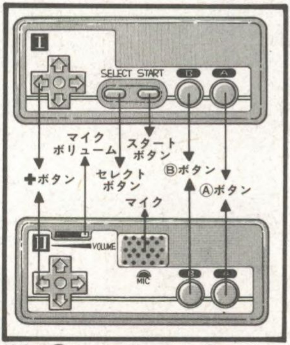

✚ボタンでジャックを自由に動かし、Ⓐボタンでジャンプをする。このとき、✚ボタンを上にしていると高く、下にしていると低くジャンプする。ジャンプ中にもう一度Ⓐボタンを押すと、その場で落下しはじめ、早く降りたいときは✚ボタンを下にする。落下中にⒶボタンを連打すると空中停止ができ、このとき、✚ボタンで左右に空中移動ができるぞ。✚とⒶボタンの操作がコツ。

マイティパワーだ!!

宝箱は、赤とオレンジの2種類があり、宝箱の中の宝を取るためには、まず、宝箱を開けること。上に乗ってジャンプをすると開き、中の宝を取れるようになる。でも、オレンジの宝箱は、マイティパワーを使わないと開けることができないんだ。マイティパワーを使うためには、マイティコインを取っておかないとダメだぞ!

▶主人公ジャック

▲マイティコイン

▲宝箱

▲爆弾

▼エキストラコイン

◀パワーボール

ボーナスコインだけは、宝箱とは関係なく、王家の部屋だけでるぞ

▲マイティドリンク

▲金貨

▲ボーナスコイン

▲風船

スフィンクス▶

キャラクター紹介

ピラミッドの中には、敵がいっぱいだ。それぞれの動き方に、十分注意しよう。

▶ミイラ

◀ゲジ将軍

▶ハネゾー

▶ガーメイド

▶デスファ

ホルス

◀ドレイ

▶ドクロン

ドレイは、救出すると高得点だぞ

このゲームには、数多くのキャラクターや裏ワザが隠されている。キミは、この巨大なピラミッドの謎に、どこまで迫ることができるか!?

爆弾と宝箱を取れ

ジャンプをして爆弾を取りながら、上からジャンプして宝箱を開け、中のアイテムを取っていこう。敵の妨害は、必殺ジャンプで軽々とかわせ。

▼ピラミッドの内部には、爆弾と宝箱がいっぱいだ。宝箱を開けると、そこからいろいろな宝物が出てくるぞ

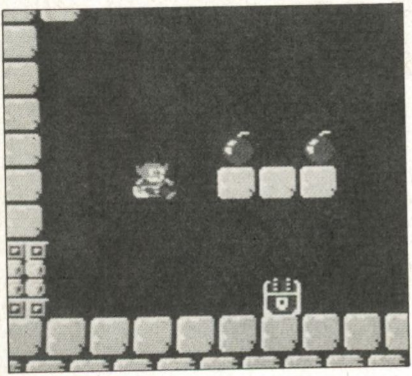

●マイティパワーをじょうずに使え!!

マイティコインを取ると、画面上部にストックが表示され、Ⓑボタンでマイティパワーを使うことができる。しかし、マイティパワーは、Ⓐボタンを押した回数でパワーダウンしていくので、注意が必要だ。

マイティパワー	ジャックの色	パワーアップの能力
1	ブルー	オレンジ宝箱が開けられる。
2	オレンジ	宝箱は横から触れるだけで開けられるようになる。
3	グリーン	敵を5秒間金貨に変える。他にも何かできるかも…!?

▲マイティパワーが使えるのは通路だけだ。王家の部屋に入ったら消えてしまうぞ

王家の部屋の秘密

通路の終わり口に入ると王家の部屋だ。爆弾を全部取ると、出口の扉が開くしかけになっている。敵が現れるので、できるだけ早く取ろう！　出現したパワーボールを取り、敵を金貨に変えてしまえ！

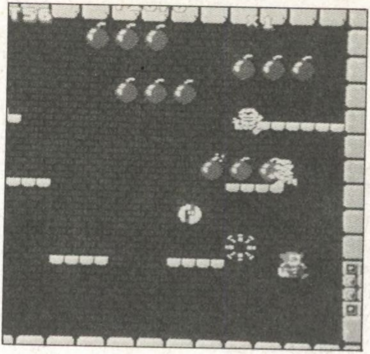

▲王家の部屋に入ったら、火のついたものから取っていくと有利だ。パワーコインが早く出るのだ

欲ばりは拷問部屋へ入れられる

このゲームのおもしろいところで、あるコインを取り過ぎると、拷問部屋へ入れられてしまう。脱出するとラウンドのはじめにもどり、入った時の得点から始まる。

▼カウンターが0になるまでジャンプ!!

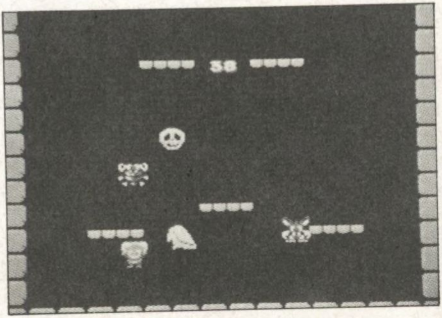

秘密の部屋を探せ

宝箱からスフィンクスが出たら、必ず取って扉を開け、秘密の部屋へ入ってみよう。ピラミッドの中には、こんな秘密の部屋がたくさんあるのだ！

▼この部屋には、宝箱が4つも置かれているぞ。宝を全部取って、さっさと脱出しよう

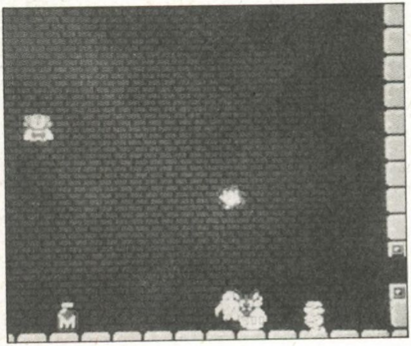

ジャンプで岩が消えた

宝箱が行く手をふさいでいるが、マイティパワーがない！ 上でジャンプしてみると、なんと岩が消えたぞ!! こんな裏ワザの使える場所がたくさん隠されているのだ。

▼宝箱を宝袋に変えてしまえば、こっちのものだ。上からでも、下からでも敵をさけながら通り抜けよう

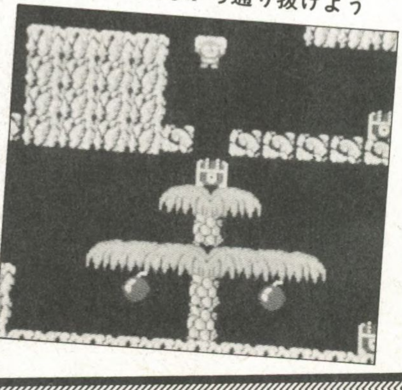

横移動で前へ進め

下は火の地獄、上には敵が!!　そんなときは、Ⓐボタンを連打して✚ボタンで横移動させろ!　このテクニックが使えないようでは、ピラミッドの秘密を明かすことは不可能なのだ!!　がんばれジャック!!

▼宝箱の多いところは敵も多い。宝を取るか、それとも前進するか、迷っている暇はないのだ!!

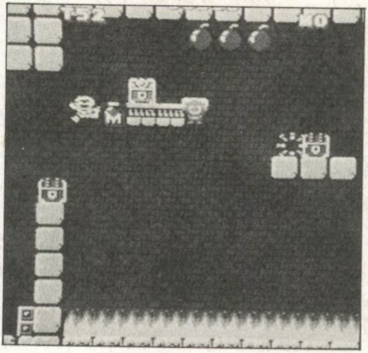

神秘のトーテムポール

なぜかピラミッドの中にトーテムポールの部屋が出現した。でもこんなことで驚いてはいけない、開けられたことのない秘密の部屋が、ほかにもたくさんあるのだ。

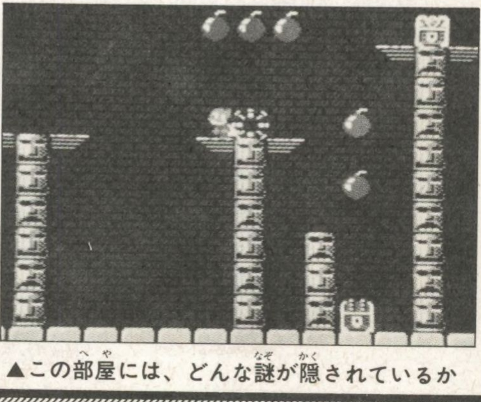

▲この部屋には、どんな謎が隠されているか

ジャレコのゲーム

◆アーガス

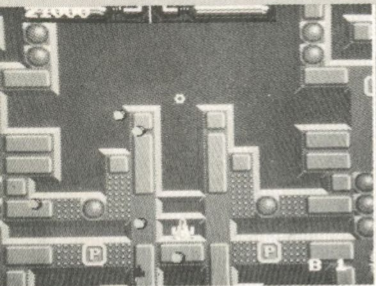

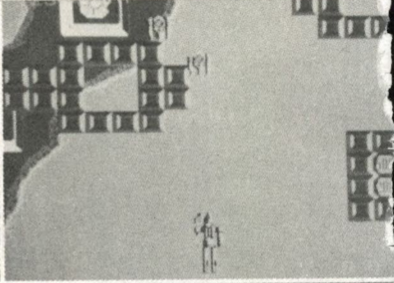

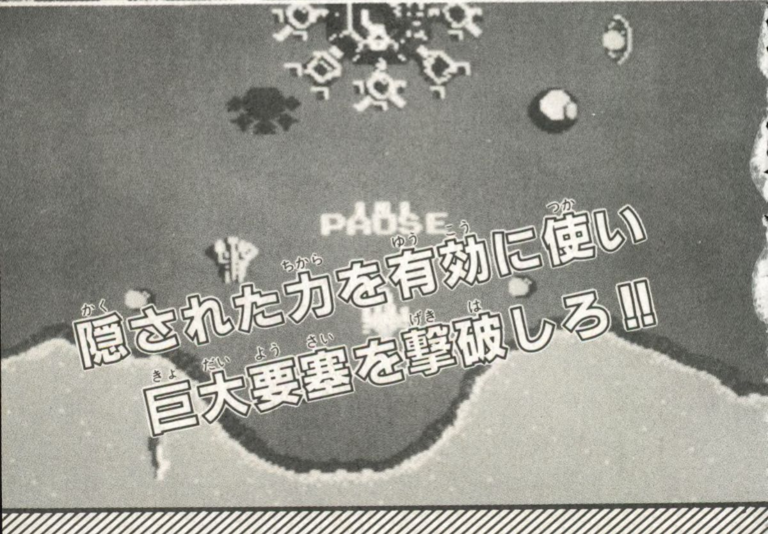

アーガス

このゲームは、対空砲と対地砲を使いながら、3つのスペシャルウェポンをじょうずに利用し、敵浮遊要塞〝メガ・アーガス〟を撃破する迫力満点のゲームだ。

コントローラーの説明

✚ボタンで自機を自由に移動できる。Ⓐボタンは対地ビーム砲、Ⓑボタンで対空ビーム砲を発射でき、ⒶとⒷボタンを同時に押して、地上と空を一緒に撃つこともできるのだ。対地ビーム砲は、前方の照準計を目標に合わせて、ボタンを押せばOKなのだ。

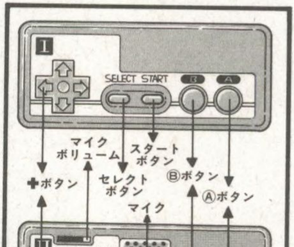

▲セレクトボタンで、1人用か2人用を選んでからプレイしよう

ウォル・アーグ

アーガスを破壊するために造られたのが未知の兵器〝ウォル・アーグ〟だ。ウォル・アーグは、3つのスペシャルウエポンの力によって、メガ・アーガスを撃破する！

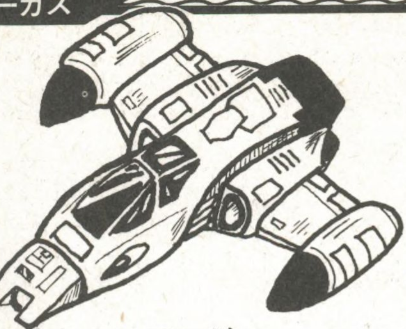

▲ウォル・アーグ

ウォル・アーグとは〝巨大なものに立ち向かう力〟という意味だ。キミも一緒に立ち向かってくれ！

スペシャルウエポン

B 3個撃てばバリアーで自機がガードされて、10秒間無敵になれる。画面に敵が多いときがベストだ。

P 3個撃てばパワーアップする。自機のスピードがアップし、対空ビーム砲の威力もグーンとアップする。

L これは得点アップにかかせない。撃っておくと、エリア最後にボーナス点として加算される。

敵キャラと動き方

敵キャラクターの動きはパターンが決まっている。相手の動きを覚えれば、恐れることはないのだ。

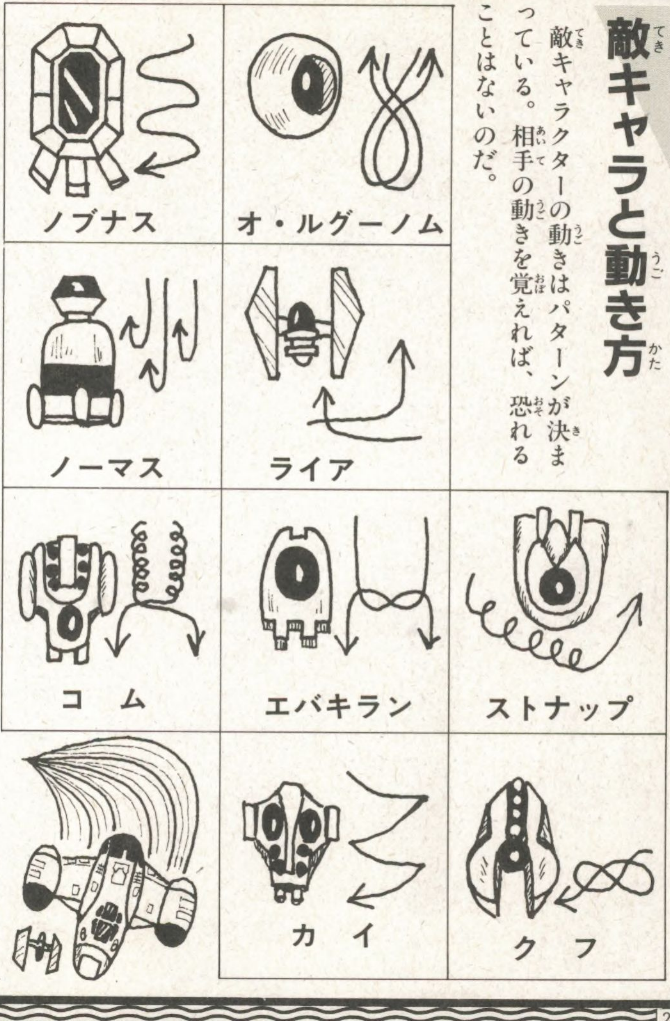

ウォル・アーグ発進！

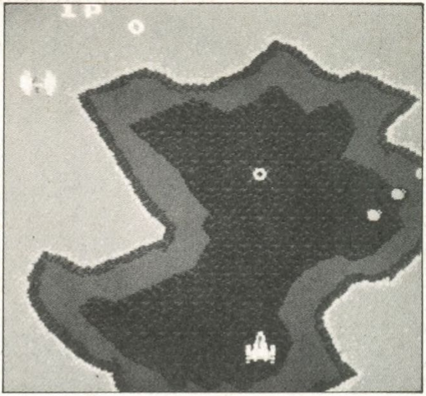

▲スタートしてしばらくすると敵が攻めてくる。戦闘が開始されたのだ

初めのころは敵の数も少ないので、Ⓐボタンや Ⓑボタン、✚ボタンの練習をしながら進んでいこう。敵の弾の動きに注意すること。

最初の敵はノーマスだ!!

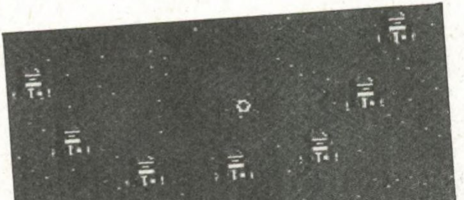

▲ノーマスの攻撃はたいしたことはない。ただ、撃ってくる弾に注意すればOK！

ウォル・アーグが最初にであう敵はノーマスだ。ノーマスは体当たりしてこないので、あわてることはない。撃ってくる弾をスクロールでかわしながら、対空ビーム砲で全滅させることもできるぞ！

ボーナスブロック

チョコレートみたいなものが空に浮いている。これはボーナスブロックだ。対空ビーム砲で破壊でき、数字のものを撃つと、その数字分だけ得点になるのだ。数字の大きいものは得点かせぎにもってこいだ。

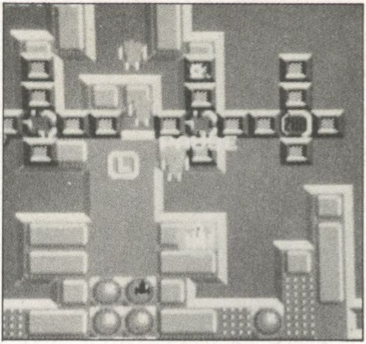

▲ボーナスブロックを破壊して、その間を抜けるテクニックも必要だ。ぶつかると自機が爆発してしまう

鉄の空中物を連射攻撃で得点かせぎ

鉄の空中物を撃つと、キンキンという音がする。衝突しないようにして、角の丸いところを、連射で10発撃つと、なんと5000点の得点になるぞ！

▼空中物にぶつからないように注意しよう

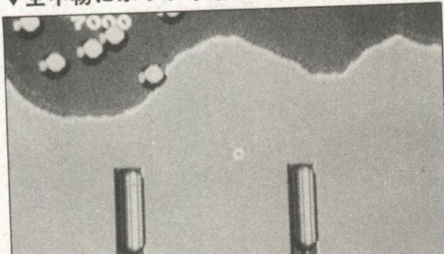

どれを撃つか決めろ

敵の地上基地には、スペシャルウエポンがいっぱいある。どれを撃つか、はっきり決めておかないと、どれも撃てなくなってしまうぞ。

▼巨大な敵地上基地には、武器が格納されている。対地ビーム砲で撃って、パワーを自分のものにしてしまえ！

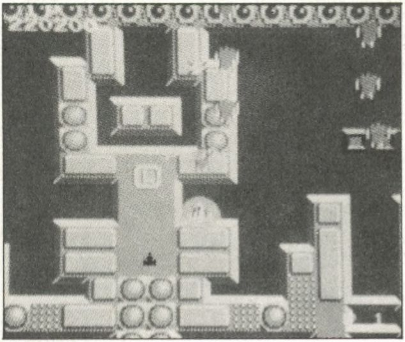

㊙攻略法

大きく動いて敵を集中させるな

このゲームは、左右に2画面分の幅がある。一ヶ所で直進しようとすると、敵が集まることがあるので、左右に大きく動いて連射攻撃だ。

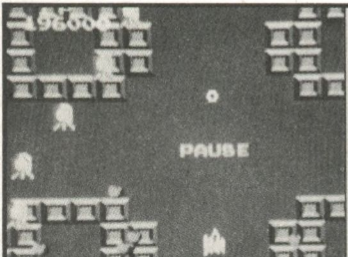

▲横にスクロールできるのだ。敵が現れたら、敵の弾と反対側に大きくスクロールすると安全だ

合体ロボに変身できる

敵巨大基地を過ぎたら、少し前に進んでいよう。ウォル・アーグの影とは別に影が現れる。自機の影と現れた影を重ねると、何と、突然巨大ロボットに変身するのだ!!

▼現れる影は現れたり消えたりしながら移動するぞ。合体ロボは無敵で、敵を吸いよせて破壊するのだ!!

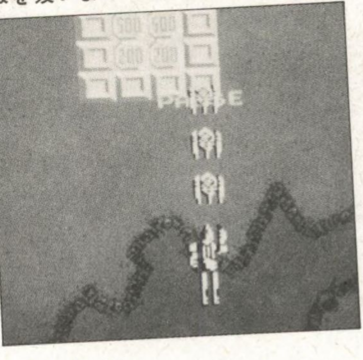

メガ・アーガスは中心部をねらえ

浮遊要塞メガ・アーガスが現れた！　中心部が光ったときに対地ビーム砲を発射しろ！　照準計でねらいを定めて撃破しよう。敵の攻撃は激しいぞ!!

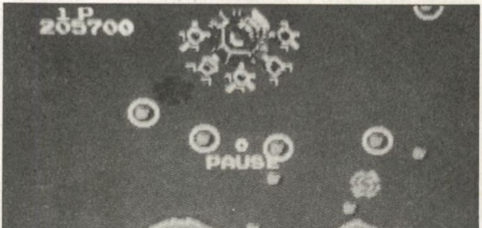

▲中心部がひかったときがチャンス

ボーナスステージ

メガ・アーガスを破壊すると、画面中央に矢印が出る。矢印通りに自機を移動させると、滑走路が見えてくる。ここは、ボーナスステージだ。

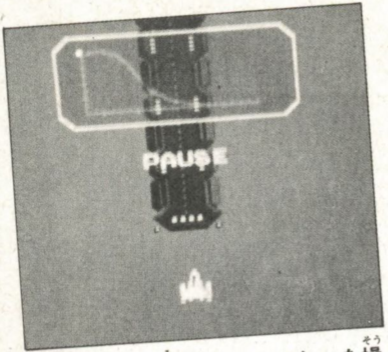

▲レーダーを見ながら✚ボタンを操作して無事着陸できればボーナス点になる。着陸に失敗しても自機数は減らない

㊙攻略法

メガ・アーガスが現れる直前にバリアをはれ

ここにくる前にPを3個撃ってパワーアップし、メガ・アーガスが出る直前に3個目のBを撃とう。バリアをはって楽に攻撃できるぞ。

▲パワーアップとバリアで大胆な攻撃ができる。あわてずにメガ・アーガスの中心部をねらえ

敵の攻撃が激しくなる

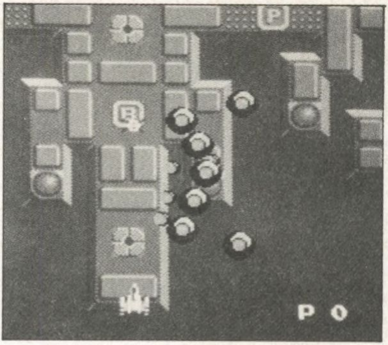

▲どのパターンでも、必ず[P]や[B]を撃ちながら進もう。スペシャル・ウェポンなしでは大変なのだ

ひとつのラウンドをクリアすると、次のラウンドになる。でも、新しいラウンドは敵の攻撃が、ずんずんと激しくなってくるのだ。キミは、いくつのラウンドをクリアできるか!?

ラウンドごとに武器が変わるぞ

ウォル・アーグの武器がラウンドごとに違うのだ。また、パワーアップすると、対空ビーム砲は2倍の威力になるぞ。

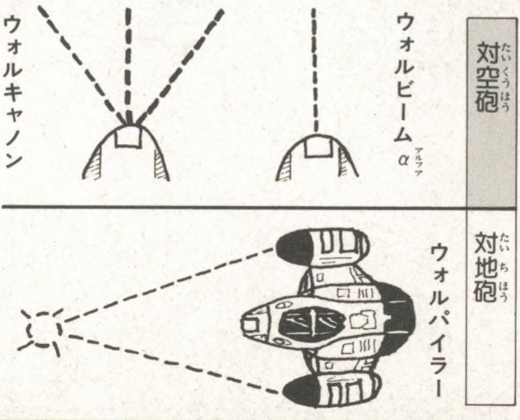

サン電子のゲーム

◆アトランチスの謎

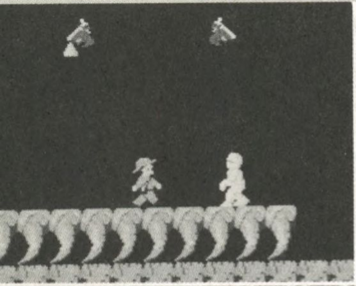

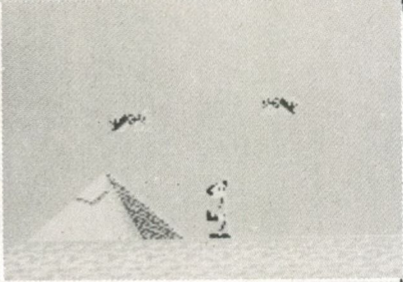

アトランチスの謎

アトランチスは100ゾーンに区切られ、開いた扉や閉じた扉、隠された扉を入っていくと別のゾーンへ……!? 大冒険アクションゲームなのだ。

コントローラーの説明

✚ボタンで左右に移動、✚ボタンの下を押すと下に伏せる。Ⓐボタンはジャンプで、押し続けると高く跳べる。Ⓑボタンでボン(爆弾)を投げる。下に伏せてⒷボタンを押すと、ボンを近くに投げられる。このゲームで最も大切な操作は、Ⓐボタンの使い方だ。簡単なようで、なかなか難しいぞ。

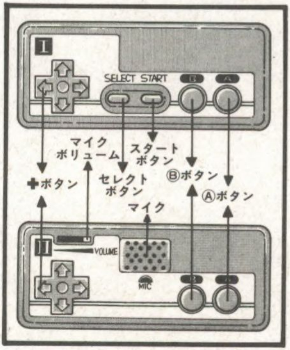

▲ゲーム中にスタートボタンを押すと、ポーズ機能がはたらいて一時停止するよ

主人公ウィンと彼を助ける8つのアイテム

◀主人公
ウィン

ウィンは、彼の師匠が行方不明になった〝謎の大陸〟アトラチスに挑むことにした。アトランチスには古代帝国の復活を狙う悪の帝王ザヴィーラがいるという！　しかし、ウィンは勇気を出してアトランチスに向かった!!

●秘密の力を持つアイテム

100ゾーンの中には、想像もつかないゾーンが待ちかまえている。そこで絶対に必要となるのが8つのアイテムだ。これを持っていると不思議な力を発揮できるのだ。アイテムが無いと、通れないゾーンもあるのだ!!

▶ボン
ウィンの武器

▶宝箱
1点から100万点までの得点が詰まっている

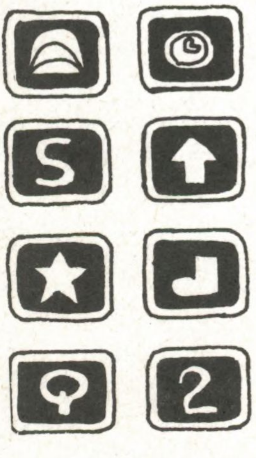

敵キャラクター紹介

ウィンは、敵に触れたり、タイマーがなくなると、魔力で石にされてしまうのだ。ジャンプでかわしたり、ボンを投げつけて前に進もう。敵をやっつけるのに手間どると、残りタイムが問題だ！

▲バタバット

▼ヴォンチャー

◀ダギーラ

▼ビストン

ネバップ▶

▼オーヨー

▶ザバーン

◀ガイボーン

▼ジャック・ビー

▲ギラン

◀ゼム・ズロ・ザヴィーラ

大冒険のはじまりだ

ウィンはアトランチスに、気球に乗ってやってきた。唯一の武器、ボンだけではとても心配だ。しかし、勇気をふるいおこして、大冒険がスタートした！

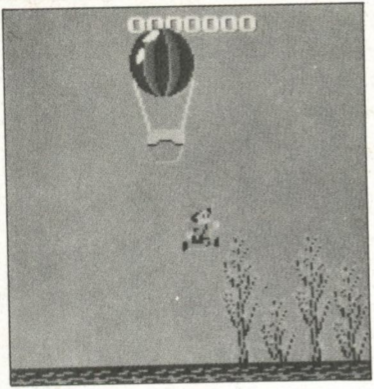

▲気球から飛び降りたウィン。この先どんな敵に出合うのか？

最初の敵はバタバットだった

バタバットは、空からフンを落としていく。これに触れても石にされるぞ。前からも低空飛行のバタバットがくる。下に伏せるか、ジャンプしてかわそう。

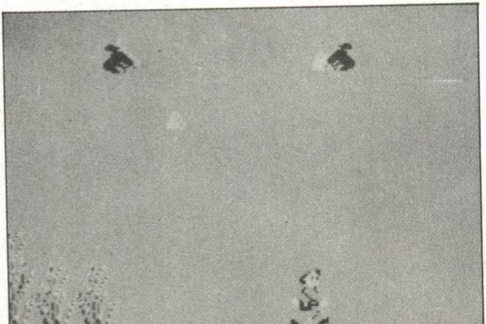

▲バタバットのフンだ。気をつけろ！

扉は1つだけではない

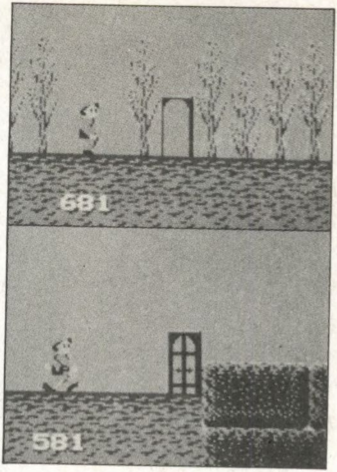

途中、宝箱を開けて前に進むと、次のゾーンへ通じる扉が見える。この扉は2ゾーンへと通じているのだ。でも、この扉を飛び越えて進むと、もうひとつの扉があるのだ。閉じた扉をボンで爆破して中に入ると、11ゾーンへと通じていた！

逃げることも作戦のうちだ

▼ガイボーンは、ジャンプするやつもいる

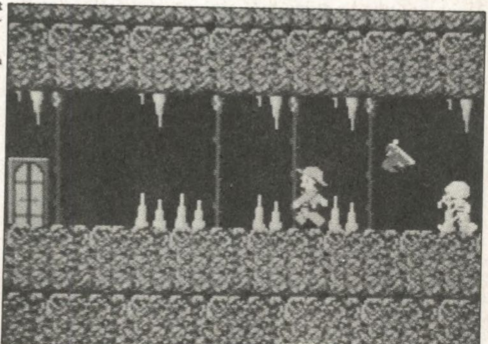

走り抜けようとすると、地中からガイボーンが現れた。上にはバタバットがいる！　こんなときは、一度戻って体制を立て直してからジャンプでクリアしよう。

アイテムは必ず取ろう

アイテムだ！　アイテムを発見したら必ず取りながら進んでいこう。アイテムの種類によっては、死んだり化石にされてしまうと、失ってしまうものもあるぞ。

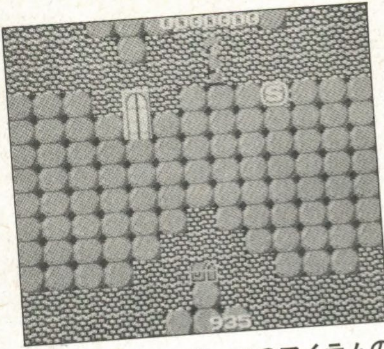

▲Sのアイテムだ。このアイテムの持つ力は何か？　下の宝箱には、何点のポイントが詰まっているか!?

㊙攻略法

ひきょう撃ちでヴォンチャーをだませ

ヴォンチャーは、ウィンがボンを投げると伏せる。これを利用して、伏せている間にかけ抜けよう。ひきょうだけど、いい方法だよ。

▲ボンを前に投げて走り抜けるとき、自分の投げたボンで死なないように気をつけること

アイテムを取れる場所

アイテムがあるところは、小さなゾーンに多い。でも、不思議な力が強いアイテムほど、取りにくい場所にあるのだ！ それに、あるアイテムを持っていないと取れないアイテムもあるぞ。

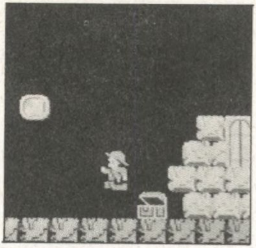

▶[アイコン]のアイテムだ。これは雲とつながりがあるかも……

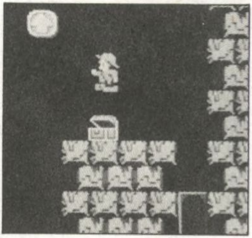

◀[↑]のアイテムだ。ポイントアップに有効なのだ

木の上を跳んでいくと宝箱が！

▼木の上で止まるテクニックが必要だ

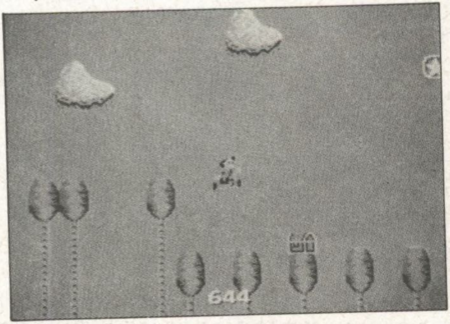

木の上を渡っていくゾーンもいくつかあるぞ。ジャンプするときのタイミングと止まるときのテクニックが大切なんだ。間に落ちると待っているのは死だ！

キーワードが出た!?

20ゾーンは静かなゾーンだ。モアイとピラミッドがあるだけ。しかし、ピラミッドの上に、キーワードが浮かび出ているのだ! この謎は!? キミは解けるかな?

▼この先にKEY WORDが!! これには、重大な秘密が隠されているかもしれないのだ!?

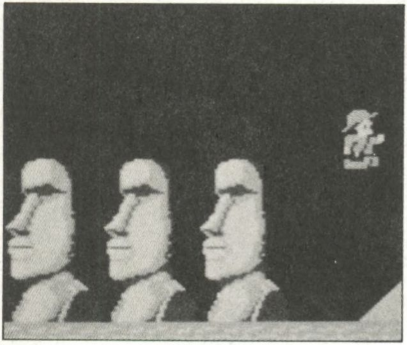

㊙攻略法

前のゾーンに戻ってみるのも方法だ

難しいゾーンに来てしまったら、前のゾーンに戻ってみることも考えよう。新しい扉が見つかるかも知れない。隠し扉はボンを投げると現れるのだ!

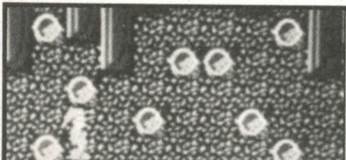

▲下は地獄、前には敵、タイムが過ぎていく! こんなときは前に戻ってみると……!!

真暗闇のゾーンは多い

ここはどこだ！　暗黒の世界だろうか？暗闇のゾーンでは、あるアイテムを取っておかないとクリアするのは無理だ。ウインが立っている場所は扉がある。アイテムを取りに前へと戻ってみよう。

▼暗闇のゾーンでは、時々フラッシュで明るくなるが、これだけでは前に進めそうもない

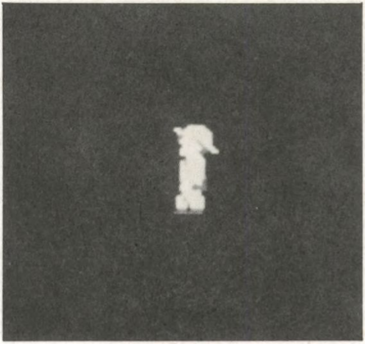

青いゾーンは滑るので要注意だ

青いゾーンでは、急にストップできない。敵をやっつけるときも近づき過ぎるとブレーキがきかず、ぶつかって化石にされてしまうぞ。慎重にコントロールしてくれ！

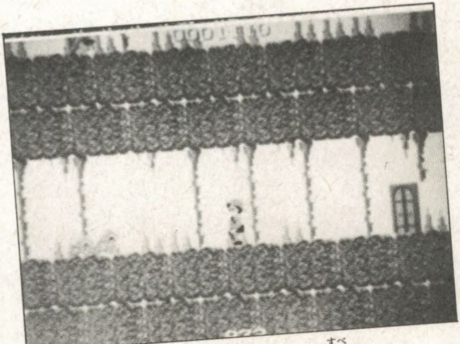

▲まるで氷の上を走るように滑るぞ

敵の攻撃も激しくなる

ゾーンも後半になると、敵の数も多くなり、クリアするのが困難になってくる。空を飛ぶ敵や、飛び上がってくる敵には、ボンの威力が増すアイテムを取っておくと戦いやすくなる。

▲ギランとザバーンの同時攻撃だ。ザバーンは、ミサイルを撃ってくるぞ！

脱出不可能なゾーンもあるのだ

一度入ったら出ることのできないブラックホールや、扉が隠されているゾーンもある。扉が無い場所にボンを投げて爆発させると、扉が現れるところがあるのだ！

▲扉は高い。脱出する方法はあるのか？

ファイナルゾーンだ

とうとう100番目のファイナルゾーンに来た!! ここには悪の帝王ザヴィーラがいるのだ。キミはザヴィーラを倒すことができるか!? ここでも、アイテムなしでは絶対クリアできないぞ。

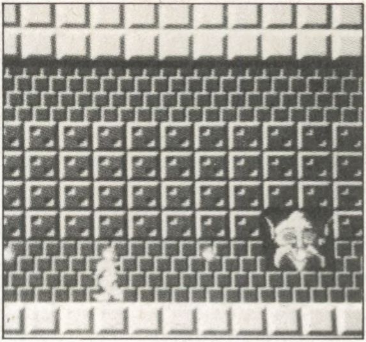

▲ザヴィーラは口から火の玉を出す。ここには6ぴきもザヴィーラがいるのだ！

青いザヴィーラの下に何かが

ウィンは捜し求めていた師匠に会えるのだろうか? ゾーンの次はどうなるのか!? それはキミがクリアしてからのお楽しみだ。ガンバッてくれ!!

▼青いザヴィーラのところまで行けるか!?

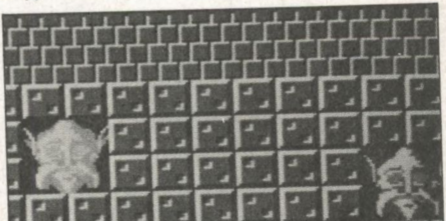

コトブキのゲーム

◘SPY vs SPY（スパイたいスパイ）

ワナをしかけて敵（てき）をやっつけろ！
脱出（だっしゅつ）できるのは、どっちだ!?

SPY vs SPY

迷路のように入り組んだ建物の中で、極秘文書を探し、脱出。君のIQがゲームの流れを決めるぞ。アメリカのスパイ、ヘッケルとジャッケルの登場だ!!

コントローラーの説明

まず、✚ボタンを使ってレベルの選択から始めよう。スパイの前後左右の動きは、✚ボタン。Ⓐボタンは、ワナをしかけたり、ドアの開閉、敵をやっつける戦闘モードに使用。Ⓑボタンは、押す回数によって、ワナを選択したり、マップを見ることができるぞ。

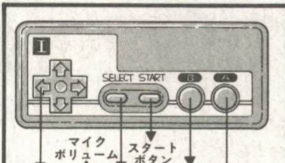

セレクトボタンでモードの選択をする。2人用の場合はコントローラーⅡ使用

登場キャラクター

アメリカからやってきた、ヘッケルとジャッケルという白と黒の2人のカラスが主人公だぞ。ヘッケルはケムコのスパイとして、ジャッケルはトムコのスパイとして、建物内の極秘文書を手に入れようと忍び込んだ。ワナをうまくしかけて、相手より先にカバンの中に脱出に必要なモノをつめ込み、建物内から脱出してくれ。

ケムコのスパイ ヘッケル

トムコのスパイ ジャッケル

脱出に必要なモノ

スパイである君は、カバン、機密書類、カギ、パスポート、お金を探し出す。この5つのモノをもっていないと脱出することはできないぞ。何か手に入れると画面の右端にイラストが出るのだ。

カギ

パスポート

カバン

お金

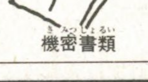

機密書類

敵をやっつけるワナ

相手スパイにワナをしかけてやれ!! 相手の行動を妨害するのだ。ワナの取り出し方は、Ⓑボタンの押す回数によって決まるぞ。1回押すとダイナマイト、2回押すとスプリング、3回押すとバケツ、4回押すと時限バクダンが出てくる。ワナをしかける場所は決まっているぞ、ダイナマイト、スプリングは家具。バケツはドア。時限バクダンは部屋。これは頭に入れておこう!!

ダイナマイト

バケツ

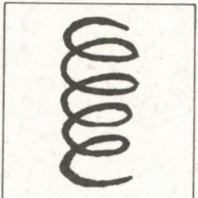
スプリング

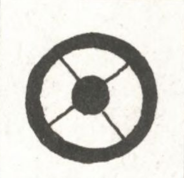
時限バクダン

□ワナはこれで防げるぞ

相手スパイにワナをしかけられても防具を持っていれば、ワナをクリアできるぞ。しかけられたら防いじゃおう!

ダイナマイトを防ぐには、白バケツだ。これは赤い防火用具入れに入っているぞ。

白バケツ

▼防具のある場所
防火用具入れ(赤)

スプリングを防ぐにはペンチが必要になるぞ。これは白い工具箱の中に入っているのだ。あらかじめ白い工具箱が、どの部屋にあるのかを頭に入れておけ。

バケツがしかけてあるドアを開ける場合には、カサをさしていないと死んでしまうのだ。カサが必要なときは、コートラックを探せ!! そこにかかっているぞ。

ペンチ

▼防具のある場所
工具箱(白)

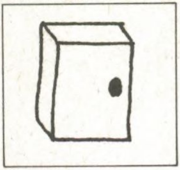

カサ

▼防具のある場所
コートラック

□時限バクダンに防具はない

部屋にしかけられた時限バクダンを防ぐ防具はないぞ!! スパイがうっかり、しかけられた部屋に入ると、顔が青くなって爆発して死んでしまう。だが、2秒以内にしかけられた部屋から脱出すれば、助かることができるのだ。

ワナを防ぐ防具は、ある場所に行けば、何度でも手に入れることが可能だぞ。しかし、せっかく防具を手に入れても、一度手から離すと自動的に消滅してしまうのだ。ボタン操作は慎重に!! 君はスパイとして、うまく使いこなせるかな!?

マップを見ながら行動しろ

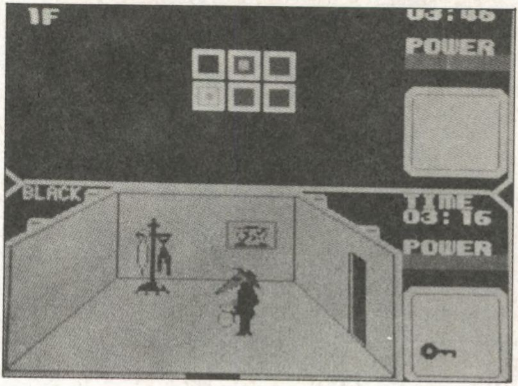

Ⓑボタンを5回押すと、マップが出てくる。常に自分のいる部屋を知っておくことが勝利への近道だぞ。マップを見ながら進もう。

脱出に必要なモノはここにある

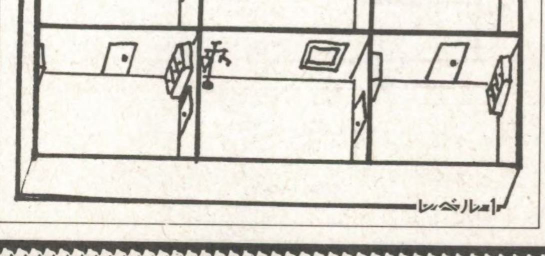

脱出に必要なモノは、ここに隠されているぞ。ゲームを始める前に、覚えておくと得をするぜ。

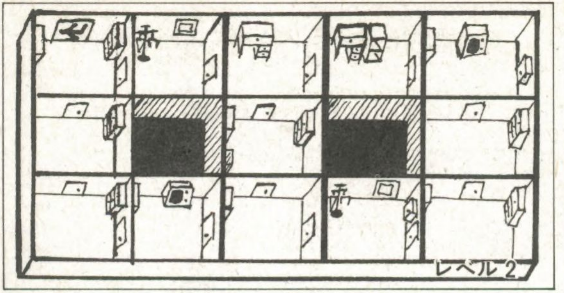

レベル2になると、部屋数は13。これは、レベル1よりも、7部屋多いのだ。

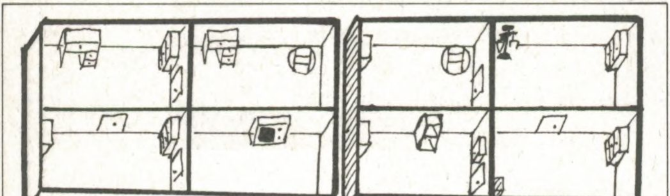

レベル1・2・4は、1階だけだが、レベル3・5・6・7・8は、1階と2階があるぞ。レベルが高くなると、どんどん難しくなるのだ。君の頭脳をフルに回転させろ。

いよいよスタートだ

さあ！ 始めよう。君は、トムコの特命スパイ〃ヘッケル〃(白)となり、機密書類を探し出すのだ。相手の動きを察知しながら、一刻も早く目的のモノを探して、飛行機に乗って脱出してくれ。

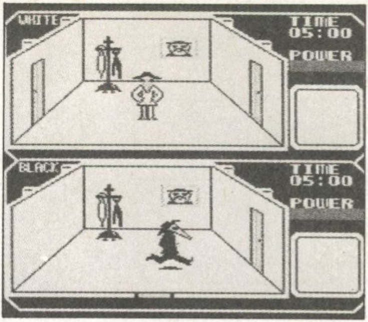

▲スタート時点で、自分がどの部屋に現れるのかを、覚えておこう。次の行動に早く移れるぞ

部屋にある家具を探せ

脱出に必要なモノは、家具類の中に隠されているよ。家具の前まで歩いていき、Ⓐボタンを押すと家具が持ち上がり、モノが発見された場合は、スパイの手に握られる。そのモノが何であるかは、画面の右にイラストで表示されるぞ。

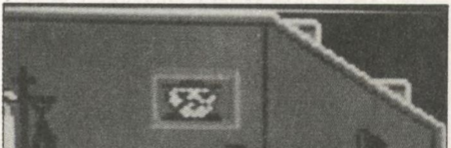

▲脱出に必要なモノは、額縁の中にもある

見つけたモノは隠せ

スパイは、手に1つのモノしか持てない。カバンが手に入れば、その中に入れて持ち歩けるが、それまでは家具の中に隠しておかなければならないのだ。自分が、どの部屋の、どの家具に隠したのか、忘れるな!!

▼見つけたモノは、相手のスパイがわからないように、すばやく隠せ！

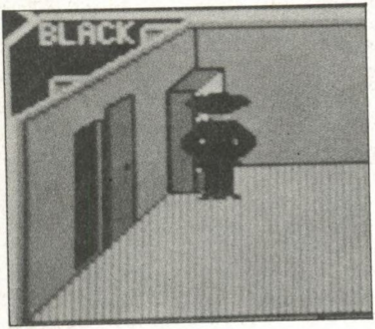

㊙攻略法

一番最初にカバンを探せ！

まず、カバンを探そう！カバンがあれば、その中にモノを入れて、集めながら各部屋を回れるのだ。カバンに入ると1つと数えられる。

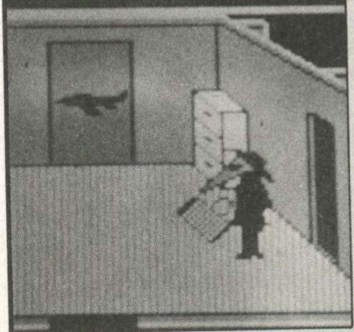

▲トレーニングの場合は、カバンと、何か1つモノを取れば、脱出できるよ!!

ワナを仕掛けろ

相手スパイよりも早く脱出するには、君のワナの仕掛け方にかかってくるぞ。敵の行動を妨害してやれ。自分のしかけたワナにはまって、自滅しないように注意しよう。

▼仕掛けたいと思うワナを選択して、ワナを持ったまま仕掛けたい場所の正面まで歩いてゆく。その場でⒶボタンを押すと仕掛け完了

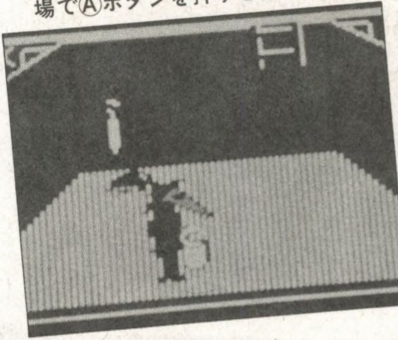

敵に出合うと戦闘モードだ

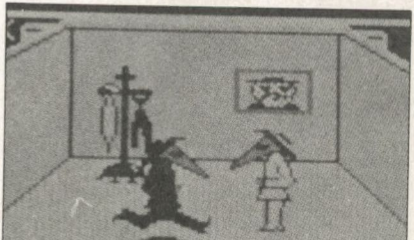

▲どこかの部屋に、武器が隠されているぞ。武器を使うと戦闘能力大幅アップだ

敵のスパイと同じ部屋に入ってしまったら、戦闘になるぞ。敵に近づいてⒶボタンを押せ。手が動き、相手にダメージをあたえる。ダメージの度合いは「パワー表示」に示され、0になるとやられた方は気絶してしまうのだ。

10秒は死んでいる

▼殺されたり、死んだりすると自分のスタートした部屋から始まるぞ。頭に入れておけ！

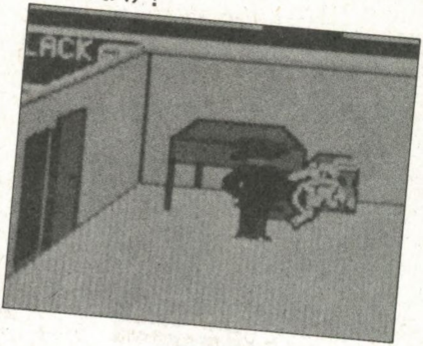

スパイは、死んでしまうと10秒間は動けなくなるぞ！ また、死ぬたびにタイムが30秒マイナスになってしまう。なるべく死なないように気をつけろ。

㊙攻略法

自分の位置を確認しろ

ゲームの勝敗を決めるのは、自分が、どこの部屋にいるのかを知っていることだ。常にⒷボタンで、マップを出し、自分の位置を確認しよう。

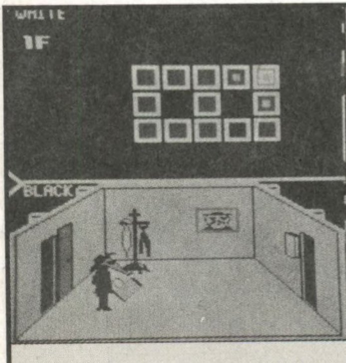

▲マップは、スパイが行動するのにおいて、とても重要な道しるべになるぞ

脱出用ドアへ急げ!

カバンに、機密書類、カギ、パスポート、お金をつめ込んだら、飛行機に乗って脱出だ!! 敵のスパイから、すばやく逃げて、飛行場に通じる部屋へ急げ。

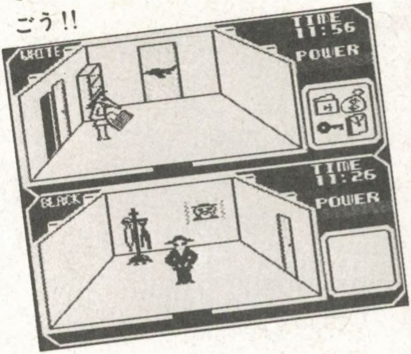

▼全部をとったらグズグズしている必要はない。敵のスパイをふりきって、脱出ドアから飛行場へ急ごう!!

飛行機に乗って脱出だ

追いすがる敵スパイ! でも勝利の女神はもう俺のもの。先に飛行機に乗り込んだほうが勝ちなのだ!! 飛行機の後から駆けてくる敵スパイは、ちょっぴりカワイソウ。でも、次は俺の番かもしれないのだ!!

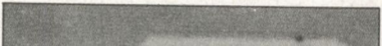

▲爆音とともに飛行場を飛びたった。残されたスパイの運命は…!!

ファミコン 新作情報(しんさくじょうほう)

●コナミ

グラディウス

●エニックス

ドラゴンクエスト

●バンダイ

ゲゲゲの鬼太郎(きたろう)
妖怪大魔境(ようかいだいまきょう)

●カプコン

魔界村(まかいむら)

戦場の狼(せんじょうのおおかみ)

●アスキー

コスモ・ジェネシス

キャッスル・エクセレント

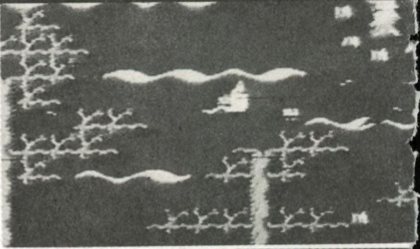

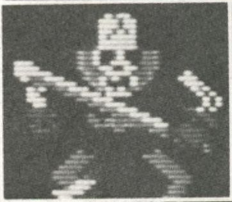

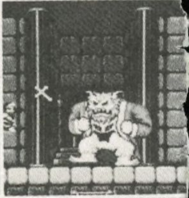

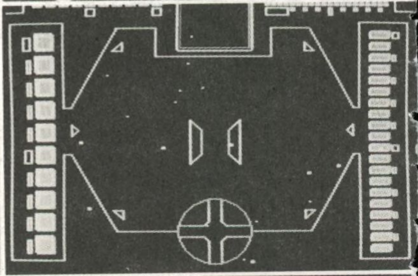

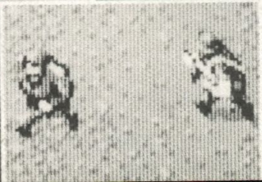

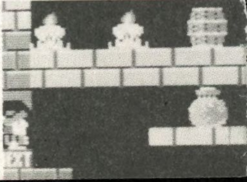

グラディウス

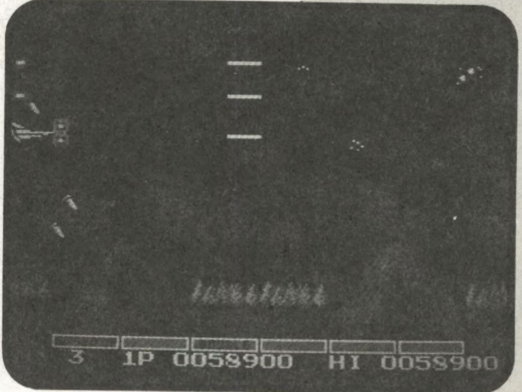

©コナミ

(株)コナミ
4月25日発売
4,900円

美しい惑星グラディウスに、侵略の魔の手が迫った。アーケードゲームの名作、ついにファミコンに登場。

ビッグバイパー

防衛軍の最新鋭機「超時空戦闘機」は、数々の攻撃パターンを装備しているが、これを作動させるためには、宇宙各所に点在するスペースコロニーのエネルギーカプセルを取らなければならないのだ!!

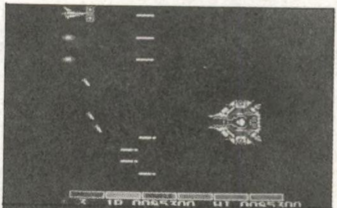

ドラゴンクエスト

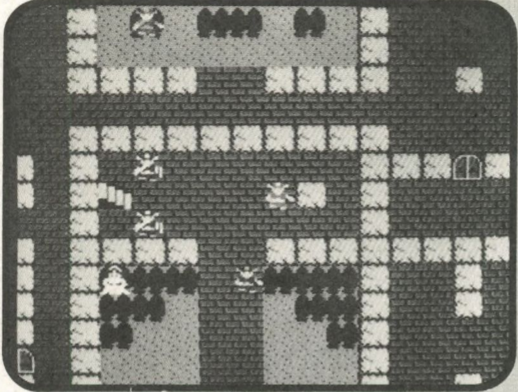

©エニックス

エニックス
5月27日発売予定

プレイヤーが、主人公の気分を味わえる、ファミコン初の本格的ロールプレイングゲームだ!!

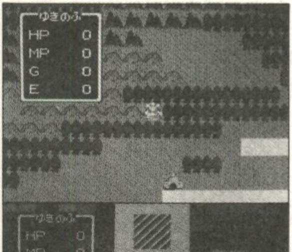

君の名を呼ぶ新趣向

邪悪なドラゴンの化身が支配するアレフランドで、冒険の旅を続ける。ゲームスタート時に、キミの名をインプットしておけば、町の人々や王様などが、キミの名前を呼びながら話しかけてくるのだ。人々と情報を交換しながら、魔のドラゴンを倒すまで旅は続く。

ゲゲゲの鬼太郎 妖怪大魔境

バンダイ
4月発売予定

水木しげるの妖怪ワールドの結晶、ゲゲゲの鬼太郎がファミコンソフトとなってついに登場!!

©水木プロ・東映動画・講談社・バンダイ

どの魔境を選ぶか!?

どの魔境を選ぶかによって、ゲームの方法も、目的も異なってくるのだ。もちろん、戦うだけではなく、魔境に隠された秘密も解き明かさねばならない。さもないと、後のゲーム展開が不利になってしまうのだ。鬼太郎たちに迫りくる敵妖怪。進み方を誤ると、思いがけぬ所へ行ってしまうかも。

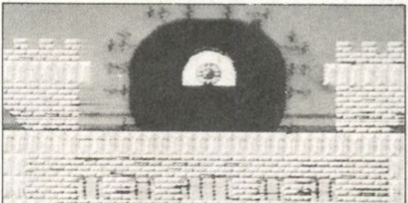

魔界村

写真はすべて 業務用です

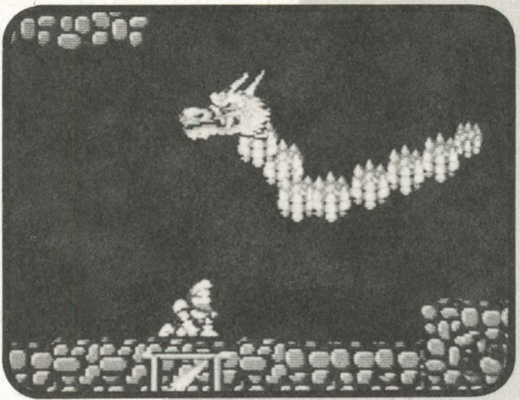

©カプコン

カプコン

5月30日発売

5,500円

魔界の使者にさらわれた姫を、5種類の武器を使って救け出す。不気味で怪奇な世界に何がおこるか!?

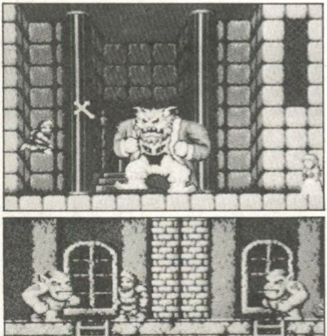

魔界の番人全員集合

この世の恐怖と不気味さが集まっているのが魔界村だ。魔界村の敵はしつこい。画面が変わっても追いかけてくるのだ。逃げずに戦うことが勝利への道だ。このスリルと興奮のゲームに、キミも挑戦してくれ!

戦場の狼

カプコン

8月下旬発売予定

写真はすべて業務用です

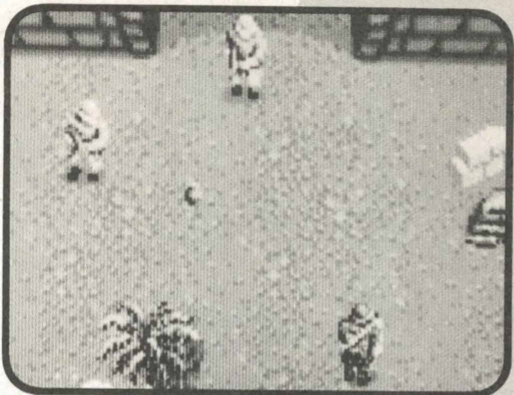

特殊訓練を受けたコマンド、スーパージョーが単身で、ジャングル奥地の悪の軍団へ戦いを挑んだ!!

©カプコン

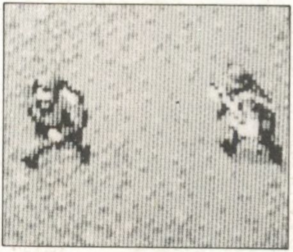

ジャングルの激闘!!

悪の軍団の壊滅と司令部破壊の命令を受けたスーパージョーは、単身、敵地へとのりこんだ!!

ゲームセンターで大人気の"戦場の狼"が、さらにパワーアップしてファミコンに登場だ。

迫りくる敵の大軍団をしりぞけ、いかにして使命を達成し、捕りょを救出するか？

それはすべて君の腕にかかっているのだ!!

コスモ・ジェネシス

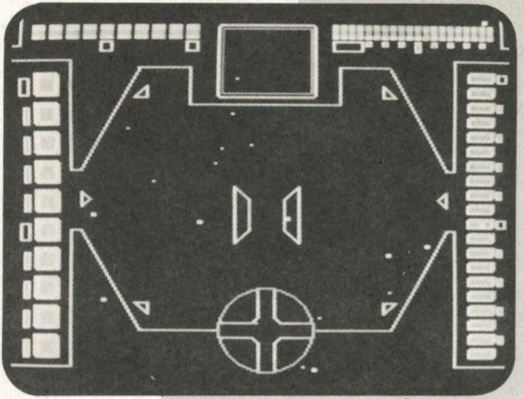

©アスキー

アスキー
7月発売予定

画面はインフォメーションモードに切り換えられ、リアルで迫力満点のスピード感が味わえる！

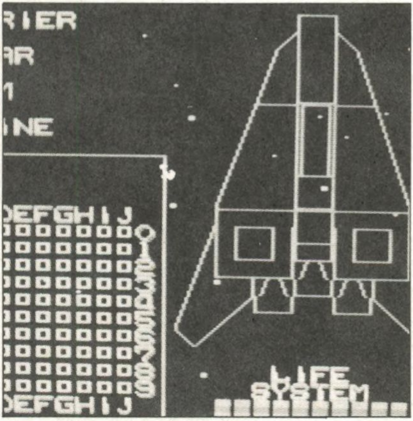

リアル感覚がいい!!

インフォメーションモードに切り換えると、画面左下にマップが出て、右側では自機の、現段階で受けたダメージのリポートを受けられるのだ。

キャッスル・エクセレント

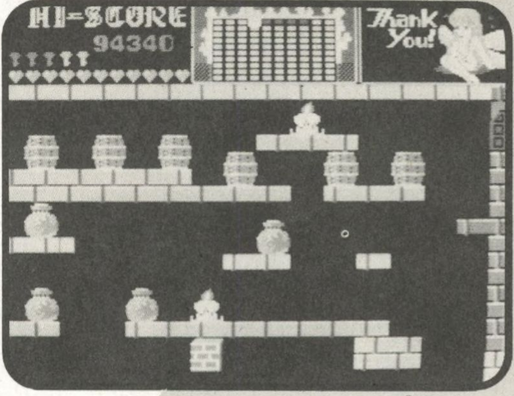

©アスキー

アスキー
9月発売

100の部屋が迷路のように連なり、それぞれ恐しい敵や仕掛けが待っている。ムダな鍵を使わずに進め!!

ムダな鍵はない

グロッケン城の魔王メフィストが、王女マルガリータを連れ去り、100の部屋のある城内に閉じ込めてしまった。隣国の王子ラファイエルは王女救出のため、城の謎に挑んだ。

迷路の部屋を開ける鍵にムダはない。全面クリアしたときは、手持ちの鍵がゼロになるはずだ。

各部屋にあるキャラクターを拾うと、高得点になるものや、命の増えるものもあるから、必ず取るように!!

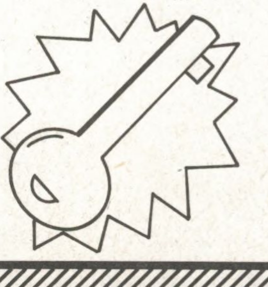

ファミリーコンピュータ

最新ゲームプレゼント

下記のゲームソフトを抽選で各１名にプレゼントしちゃうぞ。どーしてもほしいゲームの番号をひとつと、この本の感想をハガキに書いて、左下の応募券を必ず貼って送ってね。住所、氏名、年れいも忘れずにね。〆切 昭和61年７月31日

①ゼルダの伝説 ②タッグチームプロレスリング ③ディグダグII ④バーガータイム ⑤忍者ハットリくん ⑥グーニーズ ⑦影の伝説 ⑧ジャイロダイン ⑨ぺんぎんくんウォーズ ⑩オバケのＱ太郎ワンワンパニック ⑪ハイドライドスペシャル ⑫サーカスチャーリー ⑬バルトロン ⑭マグマックス ⑮セクロス ⑯マイティボンジャック ⑰アーガス ⑱アトランチスの謎 ⑲SPY vs SPY

発表は発送をもってかえさせていただきます。

あて先 〒164 東京都中野区本町３−32−15
ケイブンシャ社「ファミリーコンピュータ６大百科・最新ゲームプレゼント」係

ファミリーコンピュータ
6大百科
応募券

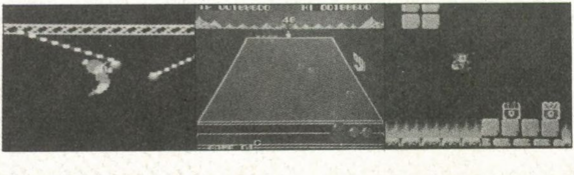

構成・文／シマ企画
マンガ・イラスト／桑原京助・貞松光明
Photo／宮原郁夫・バードランド
表紙イラスト／きむらひでふみ
表紙デザイン／牧野健二(ホワイトアート)

この本に掲載された文章、写真、イラストについての責任はすべて小社にあります。お問合わせ、質問は、下記編集部までお願いいたします。

●お問い合せについて●

この本の内容についての質問などは、ハガキまたは電話で、直接編集部までお願いいたします。

〈電話受付時間〉

月曜～金曜の
午後4時から6時まで。
時間外は受け付けません。

(03)372-3281

ケイブンシャ情報
テレフォンサービス

キミたちが今一番知りたいファミコンの情報が、24時間好きなときに電話で聞けるよ!!

☎(045)755-0000

(番号をよくたしかめて、かけてください)

任天堂

ファミリーコンピュータ6大百科

発行人　加納　将光
編集人　長潟　謙彰
発行所　株式会社　勁文社
〒164　東京都中野区本町3丁目32番15号
☎372-3281(編集)・372-3291(営業)振替　東京9-13311番
写植・版下　株式会社　ジェミニ
印刷所　株式会社　放光社
製本所　明興製本工業株式会社

落丁、乱丁本は当社にておとりかえいたします。
発行日は、カバーに表示してあります。

定価 650円

ケイブンシャの大百科

26 ウルトラ兄弟の全て

ウルトラマン大百科

ウルトラQからレオまで全323話を収録！

定価600円

30 ラジコンを知ろう！

ラジコン大百科

作り方から操縦法、作品の数々を紹介。

定価600円

39 ウルトラ怪獣の全て

続・ウルトラマン大百科

ウルトラ怪獣 424 体を足型つきで大紹介。

定価600円

70 Nゲージの全て

鉄道模型大百科

レイアウトの作り方、車両編成などを解説。

定価650円

76 1985年版

全アニメ大百科

アニメの熱い歴史!!
694作品を全て紹介!!

定価650円

1 60年版

全怪獣怪人大百科

史上最多！特撮147番組
3823体の怪獣怪人紹介！

定価650円

2 85年版

プロ野球大百科

セ・パ全選手名鑑とプロ野球の全てを大特集。

定価650円

4 '85年版

ヤングタレント大百科

キミだけに教えるタレント㊙情報を満載！

定価650円

6

野球ルール大百科

キミのために実戦ルールをわかりやすく解説。

定価650円

24

つり入門大百科

川づり、海づり、ルアーづりの全てを満載。

定価600円

小さくて、あつくて、楽しい本

135

プラモデルテクニック
大百科

人気のホンダ・シティからアラレちゃんまで。
定価650円

100 プラモ工作に挑戦

プラモデル入門
大百科

初心者から上級者まで、プラモの決定版。
定価650円

137

サッカー入門
大百科

サッカーの実戦テクニックをわかりやすく解説。
定価650円

113 '85年版

巨人軍大百科

新スター吉村をはじめジャイアンツの全て！
定価650円

142

マイコン大百科
入門編

操作からプログラミングまでくわしく解説！
定価650円

122

世界の怪獣
大百科

実在の怪獣に加えアニメや伝説の怪獣も紹介。
定価650円

156

怪奇ミステリー
大百科

全国各地、世にも恐ろしいミステリーの数々。
定価650円

123 恐怖の実体験！

妖怪・幽霊
大百科

幽霊の謎、妖怪の秘密を徹底分析。名鑑つき。
定価650円

160

マイコン大百科
実用編

これでキミだけのオリジナルゲームが作れる。
定価650円

128

ラジコンテクニック
大百科

マニアも楽しめるラジコンの遊び方いろいろ。
定価650円

ケイブンシャの大百科

182
世界の怪奇大百科
怪奇現象、7大モンスターオカルト大特集！
定価650円

184
ルアーづり大百科
これ一冊で君もルアーづりの名人になれる！
定価650円

185
怪獣プラモ大百科
ゴジラをはじめスーパー怪獣を楽しく作ろう。
定価650円

187
超電子バイオマン大百科
必殺超電子メカをはじめスーパー戦隊の全て。
定価650円

188
恐怖体験大百科
幽霊、怪談をはじめ各地のこわい話を特集！
定価650円

167
鉄道模型テクニック大百科
車両改造テクニックでNゲージ模型をキミに!
定価650円

168
アクションカーラジコン大百科
みんなで遊ぼう！ラジコンおもしろプレイ!!
定価650円

170 セルジオ越後の
おもしろサッカー大百科
おもしろテクニック満載。君はレギュラーだ。
定価650円

172
ウルトラ怪獣対決大百科
ウルトラファミリーの対決名場面を大特集！
定価650円

179
ラジコン4WDオフロード 大百科
トイラジコンとゲームテクニックを大公開！
定価650円

小さくて、あつくて、楽しい本

201

まんがイラスト大百科

プロ顔負けのまんがイラストの描き方を紹介。

定価650円

202

宇宙刑事シャイダー大百科

シャイダーの必殺技と不思議界フーマの全て。

定価650円

203

日本のミステリーゾーン　大百科

謎が渦まく日本のミステリーポイントを探る。

定価650円

207

最新メカ ラジコンバギー大百科

走行テクニックとベストセッティング研究！

定価650円

209 決定版

なぞなぞクイズ大百科

650問の難問に挑戦！
キミはクイズ博士だ!!

定価650円

192

実戦サッカー大百科

セルジオ越後がマンガで解説した必勝戦法！

定価650円

193

恐怖スリラー大百科

狼男、吸血鬼をはじめ恐い怪物・怪人大特集。

定価650円

194

ウルトラマンタロウ大百科

タロウの決戦名場面とウルトラ兄弟全紹介！

定価650円

196

おもちゃ ロボットカーメカ大百科

おもちゃロボットのメカと楽しいゲーム満載

定価650円

200

鉄道模型 Nゲージ・大百科

人気車両の改造法から遊び方、作り方大公開

定価650円

ケイブンシャの大百科

216 85年版

ラジコンカタログ大百科

陸海空のラジコン作品を集めた決定版！

定価650円

210 任天堂

ファミリーコンピュータ大百科

最新人気ゲームの必勝法と遊び方を大特集！

定価650円

217

ラジコンレース大百科

オン&オフのレーステクニックを完全紹介！

定価650円

211 完全版

ガンダムプラモ2大百科

最新モビルスーツ総登場！ガンプラ決定版!!

定価650円

218 任天堂

ファミリーコンピュータ2大百科

最新ファミコンゲームのハイテク攻略法満載。

定価650円

212

スーパーメカロボット大百科

最新ロボットのスーパーメカニック大研究!!

定価650円

219

恐怖の怨霊大百科

身の毛もよだつ怖さ！114の怨霊ゾーン紹介!!

定価650円

214

迷路パズル大百科

難問・奇問がいっぱい。キミの頭脳に挑戦だ！

定価650円

220

アニメ美少女（ヒロイン）大百科

193人のアニメ美少女たちの魅力を大特集！

定価650円

215

日本の妖怪大百科

ろくろくびを始め、日本の妖怪300体を紹介。

定価650円

小さくて、あつくて、楽しい本

226 決定版

なぞなぞクイズ2 大百科

強力第2弾！なぞなぞに15種類のクイズ満載。

定価650円

221 電撃戦隊

チェンジマン 大百科

必殺技をはじめスーパー戦隊の全てを紹介！

定価650円

227

恐怖体験2 大百科

体験者が語る恐怖のミステリーゾーン！

定価650円

222

ファミリーベーシック 大百科

オリジナルゲームの作り方から遊び方を解説

定価650円

228 任天堂

ファミリーコンピュータ3 大百科

最新ゲーム15本の㊙攻略法を完全紹介!!

定価650円

223

湖・沼づり 大百科

湖沼づりの秘訣集をわかりやすく大公開！

定価650円

229

オフロードカー 大百科

大迫力！オフロードカーの魅力を大特集！

定価650円

224

オートバイ 大百科

ビッグマシーンをはじめ最新240台を大特集！

定価650円

230 巨獣特捜

ジャスピオン 大百科

宇宙狼ジャスピオンのパワーの秘密を大公開。

定価650円

225

鉄道車両メカ 大百科

新型新幹線、地下鉄等鉄道メカニック大公開。

定価650円

ケイブンシャの大百科

236
まんがイラスト2 大百科
プロもビックリ！人気キャラの描き方を紹介。
定価650円

231
特急 大百科
列車編成表、撮影データ付最新特急大名鑑!!
定価650円

232
恐怖の霊 大百科
心霊写真がいっぱい!!
宜保先生の驚異の世界。
定価650円

233
Zガンダム 大百科
ストーリー1～27話と新モビルスーツ全紹介。
定価650円

234
なぞなぞクイズ3 大百科
キミの頭は爆発寸前!!
ゲームコミック登場。
定価650円

235
ヒーロー必殺技 大百科
アニメ・特撮ヒーローの必殺技大研究!!
定価650円

大百科シリーズ・バックナンバー

157 ジャッキー・チェン2大百科 650円
159 科学戦隊ダイナマン大百科 650円
161 世界の超予言大百科 650円
162 からだなぜなに大百科 650円
163 プラモカー・オートバイ大百科 650円
164 アニメアイドル大百科 650円
165 忍者・忍法大百科 650円
166 クンフースター大百科 650円
169 宇宙刑事シャリバン大百科 650円
171 ジャッキー・チェン3大百科 650円
173 林葉直子の強くなる将棋大百科 650円
174 怪獣もの知り大百科 650円
175 プラモ戦車軍団大百科 650円
176 地球の謎大百科 650円
177 人気ヒーロープラモ大百科 650円
178 ゴジラ・ガメラ大百科 650円
180 おもしろ科学大百科 650円
181 ウンチの大百科 650円
183 オリンピック大百科 650円
186 ジャッキー・チェン
ずっこけクンフー大百科 650円
189 昆虫もの知り大百科 650円
190 決定版プロレス大百科 650円
191 おもしろ日本一大百科 650円
195 ヒサクニヒコの
おもしろ工作大百科 650円
196 秘境アマゾン大百科 650円
197 珍獣・奇獣大百科 650円
199 チョロ獣大百科 650円
204 動物びっくり超能力大百科 650円
205 ジャッキー・チェン
スーパーアクション大百科 650円
206 日本・謎の伝説大百科 650円
208 ゴジラ大百科 650円
213 ユン・ピョウ大百科 650円

8 最新改訂版野生動物大百科 650円
9 最新版自動車大百科 650円
11 大相撲大百科 650円
13 鉄道もの知り情報大百科 650円
15 最新版特急・急行大百科 650円
17 カメラ入門教室大百科 600円
19 手作りおもちゃ大百科 600円
21 なぞなぞクイズ大百科 600円
23 テレビヒーロー大百科 650円
28 宇宙大百科 650円
33 パズルクイズ大百科 600円
43 カラー版昆虫大百科 650円
45 おりがみ大百科 600円
47 恐竜大百科 600円
51 推理クイズ大百科 600円
55 ヒーロークイズ大百科 600円
58 ヒーローマシーン必殺技大百科 650円
71 拳銃・マシンガン大百科 650円
73 全私鉄大百科 650円
75 ヒーローなぞなぞクイズ大百科 650円
78 機動戦士ガンダム大百科 650円
84 カブト・クワガタ大百科 650円
88 手作りおもちゃパート2大百科 650円
92 映画版機動戦士ガンダムII
大百科 650円
98 宇宙大百科PART2 650円
99 天体・星座大百科 650円
102 手品・ゲーム大百科 650円
111 海づり大百科 650円
112 機動戦士ガンダムメカ大百科 650円
114 映画版PART3
機動戦士ガンダム大百科 650円
118 カラー版世界の昆虫大百科 650円
120 世界の超特急大百科 650円
129 大戦隊ゴーグルV大百科 650円
130 まんがおもしろクイズ大百科 650円
131 四季のおりがみ大百科 650円
132 ヒーロー雑学もの知り大百科 650円
134 宇宙刑事ギャバン大百科 500円
139 占いあそび大百科 650円
141 ヒーローメカ大百科 650円
144 モデルガン大百科 650円
145 少林寺拳法入門大百科 650円
146 ジャッキー・チェン大百科 650円
149 機動戦士ガンダムプラモ大百科 650円
150 異星人・UFO大百科 650円
151 ブルース・リー大百科 650円
152 プロレス大百科PART3 650円
153 野球実戦テクニック大百科 650円
155 ザブングル・ダグラムメカ大百科 650円

天堂

55

TM

ンシャ

ケイブンシャの大百科

任天堂
ファミリーコンピュータ6大百科
ケイブンシャ

©1986 Keibunsha Printed in Japan

定価650円

ケイブンシャの大百科

任天堂
ファミリーコンピュータ⑥大百科
TM

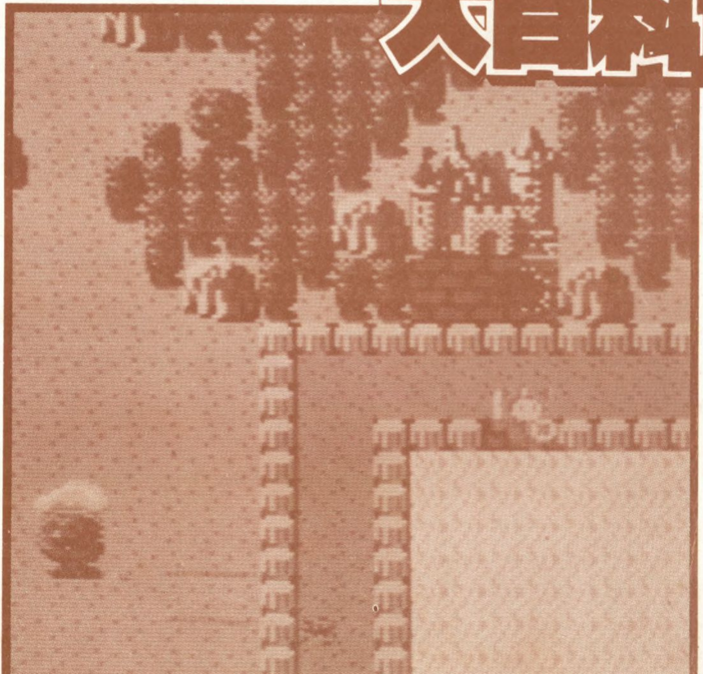

任天
25
ケイブ

天堂

55

ファミリーコンピュータ6大百科 TM

ンシャ

任天堂
ファミリーコンピュータ6大百科

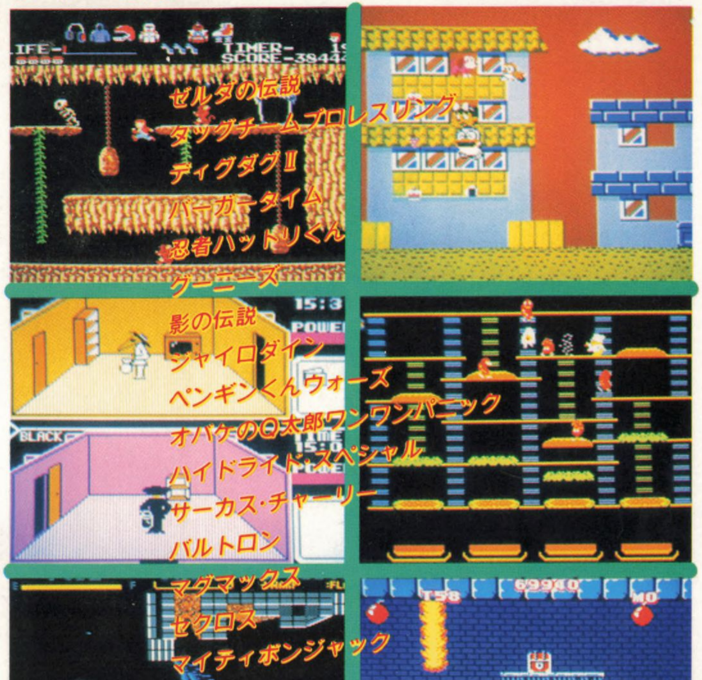

ファミリー コンピュータ™・ファミコン™は任天堂の商標です。

© 1986 Keibunsha Printed in Japan 雑誌コード63545-12 定価650円

ファミコンに挑戦だ!!

ファミリー コンピュータ™
ゲーム必勝法シリーズ

①ゼビウス②エキサイトバイク／アイスクライマー③バンゲリングベイ④チャンピオンシップ／ロードランナー⑤サッカー／ゴルフ／ベースボール⑥スターフォース⑦ドルアーガの塔⑧バトルシティー⑨アナザードルアーガの塔⑩スーパーマリオブラザーズ⑪チャレンジャー⑫パックランド⑬スターラスター⑭ボンバーマン⑮ツインビー⑯グーニーズ（オールカラー版）⑰ゼルダの伝説* ⑱影の伝説(オールカラー版)

最新ゲーム続々登場!!

定価各380円(＊印は390円)

本屋さんにないときは直接当社へ「本の定価＋送料」を現金書留か郵便為替でお申し込み下さい。
送料は1冊250円、2冊300円、3冊350円、4冊400円です。
〒164東京都中野区本町3-32-15(振替 東京9-13311番)

ケイブンシャ 直販部

株式会社 勁文社 発行 昭和61年5月5日 初版 定価650円

ファミコンファン

必読!!

ファミリーコンピュータ
大百科

ファミリーコンピュータ
2大百科

ファミリーコンピュータ
3大百科

ファミリーコンピュータ
4大百科

ファミリーコンピュータ
5大百科

ファミリーコンピュータ
つくり面大百科

ファミリーコンピュータ
全ゲームカタログ大百科

任天堂
ファミリーコンピュータ™
大百科シリーズ

定価各650円

ケイブンシャの大百科

任天堂 ファミコンゲーム必勝法満載!!

ファミリーコンピュータ6 大百科

™

最新ゲーム19本完全紹介!!

ディスクシステム新登場!!

新製品情報満載!!